天津市軍事管制委員會報紙雜誌登記證新字第貳號
經中國人民郵政登記認爲第二類新聞紙類天津郵政管理局登記執照第叁壹號

進步日報

第一三六八號
社址　天津羅斯福路二四一號
全國各地郵局均可訂閱
今天本報一大張半
售人民幣六百元不加郵費
郵政信箱一〇〇　電報掛號一四一四四

電話號碼

總編室	2.4142 2.4143	經理室	2.4190
政教組	2.5127 2.4024	廣告課	2.0949
財經組	2.4508 2.4023	印刷部	2.4120 2.4020
社會服務組	2.4536	電話訂報	2.5145
		訂報查詢	2.1050

昨日印完時間六時五十八分

今天本報內容提要

★中蘇友好協會在「中蘇友好月」中有很大發展
★蘇聯電影展覽結束廣大人民受到很大教育
★中共中央華北局舉行工礦宣傳會議指出大規模建設前夕工礦宣傳應有的轉變
★艾森豪威爾「朝鮮之行」徹底暴露他所謂「結束朝鮮戰爭」的謊言
★人民日報社論：艾森豪威爾「結束朝鮮戰爭」的騙局完全揭穿了　（以上一版）
★陳沂：我們從朝鮮回來　（一、二版）
★中共中央華北局召開專門會議檢查並改進處理人民來信和接見人民的工作　（二版）
★津五區六十九家私營工廠展開競賽
★北京準備明年基本建設工程　（以上三版）
★畫刊：我國鋼都——鞍山進行大規模基本建設
★奧地利等國人民熱烈迎接世界人民和平大會　（以上四版）
★蘇聯全國工會討論完成新五年計劃
★維辛斯基在聯大法律委員會十二月四日會議上關於侵略定義問題的演說　（五版）
★畫刊：志願軍戰士的生活　（六版）

通過「中蘇友好月」活動各地人民更加熱愛蘇聯
中蘇友好協會獲得很大發展

【新華社北京九日電】中蘇友好協會在「中蘇友好月」中有很大的發展。據初步統計，僅北京、天津、瀋陽、上海、西安、重慶、廣州等地在一個月內就有一百五十多萬人參加中蘇友好協會，現在這七大城市的會員已近五百萬人，其中勞動人民佔絕大多數。上海私營永大染織廠，杭州市立染織廠等許多工廠的職工都集體入會。在「中蘇友好月」中受到教育的廣大農民，都以加入中蘇友協爲極大的光榮。四川省達縣羅江口鄉原有五千三百多會員，佔人口的一半，在「中蘇友好月」中又有二千多人申請入會。浙江省衢縣有許多農民從幾十里地以外趕到城內中蘇友協去領取入會申請書，各地少數民族人民及宗教界人士也都熱情地加入了中蘇友好協會。西康省康定有一百五十多個參加藏族自治區第三屆各族各界人民代表會議的農業、牧業勞動模範和活佛、喇嘛等集體參加中蘇友協。在貴州省鎮山縣的「中蘇友好月」辦公室裏，每天有三五成羣的人來申請入會，一位一百零三歲的苗族田老太太在十一月七日那天，讓兩個兒媳扶着自己冒雨進城填寫入會申請書，她說：「我活了這麼大年紀，才開始過幸福生活。我要和蘇聯人民作朋友，中蘇人民團結得好，就不會有人敢來侵犯，我們苗家可以永遠過太平日子了。」

在「中蘇友好月」中，中蘇友好協會的基層組織已開始普及到全國的城市和鄉村，原有的組織也進一步地得到鞏固。東北哈爾濱市在「中蘇友好月」中增設了八十多個中蘇友好協會支會；寧夏省城鄉新建立的中蘇友好協會組織近一千個。有些地區的中蘇友好協會，在「中蘇友好月」中召開了會員代表會議，總結了工作和調整了組織機構；很多原先不够健全的基層組織也得到整頓和提高。浙江省各縣普遍召開了中蘇友好協會會員代表會議；太原市有六十三個單位分別舉行會員代表會議，民主評選中蘇友好協會基層組織的幹部。

各地中蘇友好協會的新老會員在「中蘇友好月」中，很多成爲宣傳中蘇友好的積極分子和骨幹。旅大區金縣第一屆新入會的農民尹吉華，逢人便宣傳中蘇友好，使一百五十多人提高了對蘇聯的認識。歸綏市回族女會員馬貴也每天到處宣傳，發展了一百多新會員。江蘇省中蘇友好協會會員曾寄出一萬多封信件給蘇聯友人。各地會員們學習的熱情很高，河北省寧海縣二萬五千多會員都學習了「中蘇友好」的課本。「河南中蘇友好報」的發行數由四萬份激增爲十多萬份。

爲了使中蘇友好活動經常化，成爲推動各項工作的力量，各地中蘇友好協會已開始領導會員訂立工作計劃和各種制度。太原鋼鐵廠煉鋼部和蘇州市嘉美克鈕釦廠都訂立了「中蘇友好活動日」的制度，利用星期日集體觀看蘇聯影片或舉行座談會、報告會。上海私營永大染織廠的中蘇友好協會，在會員代表會議上決定每個月根據職工思想情況並結合工廠的中心任務，向全廠職工作有關學習蘇聯的報告；並經常組織職工推廣蘇聯先進經驗。江蘇省鹽城縣南湯互助組把宣傳中蘇友好的活動，列入了冬季生產計劃中。

全國蘇聯影片展覽圓滿結束
一個月中放映四萬六千餘場　觀衆逾四千萬人　廣大人民受到深刻教育

【新華社北京九日電】在全國六十七個城市舉辦的「蘇聯影片展覽」已圓滿結束。自十一月七日到十二月六日一個月中，總共放映四萬六千多場，觀衆達四千萬人以上。深入到礦山、農村、邊遠地區的巡迴放映隊和幻燈隊，跋涉千山萬水，放映了「幸福的生活」、「中國農民代表訪蘇經過」等彩色影片，受到廣大人民的熱烈歡迎。

這次蘇聯影片展覽觀衆的踴躍是從來未有的。許多城市的觀衆累計數都超過了當地人口總數。松江省佳木斯市觀衆累計數將近該市人口的三倍。四川省成都市只有七十萬人，但電影院售出的座票共有一百三十八萬多張。福建省南平縣南平電影院放映蘇聯影片二十多天的觀衆人數，等於過去半年的觀衆人數。河南省三十五個電影放映隊深入農村巡迴放映，觀衆達一百八十萬人；安徽省肥西縣黃張鄉只有一架幻燈機，由於看的人多，除在晚上放映以外，白天也常在暗室裏放映。爲了滿足廣大人民羣衆觀看蘇聯電影的要求，東北瀋山鐵路沿線——錦州、大凌河、興城之間加掛了包車，專門接送農民到錦州去看電影。西安市阿房宮電影院爲了照顧看電影的母親們，還特別設立了臨時托兒所。很多從未看過電影的人，在「中蘇友好月」中看到了。松江省牡丹江市有一個老太太看了蘇聯電影後高興得眼淚也流了出來。她說：「我六十多歲從未看見過電影，這次看到了，還看見了毛主席和斯大林，眞使我太高興了。」

蘇聯影片中所表現的蘇聯勞動人民的幸福生活和蘇聯先進的生產建設，給予觀衆以巨大的鼓動力量，大家都以實際行動來向蘇聯影片中的模範人物和先進經驗學習。瀋陽市各鍊廠反射車間工人楊維看了蘇聯影片「頓巴斯礦工」以後深爲感動，他立即下決心努力鑽研燒鋼工作，使原來需要八小時熔化一爐鋼縮減到六小時。西安市十二區東辛莊有七戶農民在幻燈片上看到蘇聯火花集體農莊農民的幸福生活後，認識到集體勞動的好處，經過協商討論，已經組織起了互助組。武漢市中國礦產公司中南區辦事處秘書科有些幹部，過去由於滿足現有成績，缺乏大膽改革工作的精神，因而阻礙了合理化建議的實現。他們看了蘇聯影片「金星英雄」後，批判了這種保守思想，簡化了工作手續，最近節約了近二分之一的人力。

蘇聯影片對廣大人民進行了各方面的教育。人們看滿蘇聯電影後，紛紛舉行座談會和漫談會，進行學習和討論。在一個座談蘇聯影片「在和平的日子裏」的會上，保定市三三烟廠工人王秋如說：「我，到『在和平的日子裏』的巴尼達克爲祖國利益犧牲個人利益的精神，永遠是我們學習的榜樣。我們廠正在推行郭瓦廖夫工作法，看了這部影片，更增強了我克服困難的決心。」農民羣衆從蘇聯影片中深刻地受到社會主義共產主義前途的教育。很多農民在座談會上說：過去聽說蘇聯農民生活好，用機器耕田，總有些不信。看了蘇聯電影後，才眞相信了。我們只要組織起來好好幹，將來一定能和蘇聯人民一樣。銀川市回族人民在座談「蘇維埃烏茲別克斯坦」一影片的觀感時，大家都認爲中國各少數民族地區在共產黨領導下，努力學習蘇聯先進經驗，將來一定會建設得像烏茲別克斯坦那樣美麗和富庶。

中共中央華北局第二次工礦宣傳會議
指出大建設前夕工礦宣傳應有的轉變

【新華社北京九日電】中共中央華北局宣傳部在十一月下旬召開了第二次工礦宣傳會議。會議明確指出了在大規模經濟建設前夕工礦宣傳工作應有的轉變。

會議認爲：宣傳先進人物先進思想，誘導職工自覺地把自己的思想和先進思想對照，從而克服職工中的落後思想，是工礦宣傳工作的一項基本任務，也是掃除職工中的保守思想推動職工積極學習先進經驗的根本方法。天津棉紡三廠今年七月由於原棉質量降低，紡紗與織布都遇到很大困難，該廠宣傳工作者深入車間總結了焦玉珍和曹玉榮兩個先進工人的先進經驗，以他們的先進思想教育了全體工人以後，紗布的產量、質量都有提高，而且完成了任務。會議認爲要宣傳先進思想，必須首先端正對待工人階級的看法和態度，必須看到工人階級的優秀本質。如果看不到三年來中國工人階級政治覺悟已有極大提高的事實，是完全錯誤的。會議認爲宣傳工作者要及時發現工人先進思想，加以總結，用以教育職工羣衆。工人有了這種先進思想做動力，就能高度的發揮勞動熱忱和智慧，鑽研創造新的技術和操作方法，克服生產中的困難，積極幫助別人學習先進經驗。

會議認爲：廠礦中的政治宣傳今後仍十分重要，但必須結合工人自己操作的切身經驗，而技術宣傳，一般應結合具體技術來進行技術宣傳。而先進經驗的基本精神和科學道理，以便於職工學習。爲了進行技術宣傳，必須發動技術人員參加。爲此，必須貫徹黨的團結改造技術人員的政策，教育全體黨員和工人認識技術人員在生產中的作用，要解決技術人員的思想問題，教他們學會和工人結合的羣衆路線的工作方法，領導他們在生產技術上做出成績，使他們從實踐中懂得依靠工人羣衆，從而使他們自己得到改造。爲要做好技術宣傳工作，黨的宣傳幹部必須糾正過去「技術是行政的事，黨只管政治」的看法和習慣。黨的宣傳幹部在日常生產工作中，應學習必要的生產知識。同時，目前黨的宣傳員一般是會講政治的多，青年工人和學徒多，今後應適當地在技術人員和技術工人中發展宣傳員。已有的宣傳員應積極地學習技術知識，做到不僅政治上先進，技術上也先進。爲了適應工作的需要，今後一般廠礦宣傳員可發展到職工總數的百分之十，爭取每個生產小組都有一個宣傳員。

關於工礦宣傳的範圍，會議指出：在生產中不僅要注意宣傳增加產量的經驗，而且要注意提高質量、保護安全的先進經驗。因爲重視質量與安全，不僅是社會主義性質國營企業的基本特徵之一，而且在實際生產中，產量、質量、安全及成本又是完整而不可分的。因此，生產宣傳就必須注意在領導幹部和廣大職工中，樹立質量與安全的觀念。會議認爲：除上述宣傳外，對於時事的和政治的宣傳（例如國內外重大事件、中蘇友好、工農聯盟、貿易等）也必須抓緊進行。此種宣傳必須與生產宣傳緊密結合，工礦職工如能正確了解時局，對於了解本廠（或礦）和國家的發展方向，都有重大的意義。否則，就會產生埋頭生產不問政治的傾向。

美方又打傷我方被俘人員
南日將軍提出抗議

【新華社開城八日電】十二月四日，美方在巨濟島戰俘營又打傷我方被俘人員十一人。朝鮮停戰談判我方代表團首席代表南日將軍在十二月八日向對方提出抗議，指出美方必須對虐殺戰俘的戰爭罪行負完全責任。

【新華社開城八日電】美方四日又在巨濟島上打傷我方被俘人員十一名。美方宣佈行凶的理由是：一名戰俘據說因爲企圖「逃跑」。其餘的據說是因爲「拒絕服從命令」。美方用所謂「武力執行命令」的藉口來打死打傷那些堅決要求遣返的戰俘，這已經不是第一次。姑且不論事實眞相如何，美方的這種藉口本身就是非法的。日內瓦公約第八十九條規定：「紀律性處罰絕不得非人道、殘暴，或危害戰俘健康。」美方現在公然拿着這種肆無忌憚地破壞日內瓦公約的行爲當作迫害戰俘的藉口，對於那些口口聲聲說美方是爲了維護日內瓦公約而強迫扣留戰俘的人，是一個絕大的諷刺。

蘇聯新任駐我國大使
潘友新到達北京

【新華社北京九日電】蘇聯前任駐我國大使羅申已奉調返國，蘇聯最高蘇維埃主席團已任命潘友新爲駐我國大使。

潘友新大使在九日下午乘飛機由莫斯科到達北京。前往機場歡迎的有：中央人民政府外交部副部長伍修權，政務院副秘書長齊燕銘，外交部辦公廳主任王炳南，蘇聯東歐司司長徐以新，交際處處長王倬如，京津衛戍司令部副司令員楊成武，北京市人民政府副市長吳晗及中蘇友好協會總會副秘書長錢俊瑞等人。

以圖定夫爲首的蘇聯駐我國大使館人員，以及各國駐我國使節也到機場歡迎。

朝中部隊冒嚴寒阻擊犯敵
我軍高射砲火五天毀傷敵機卅五架

【新華社朝鮮前線九日電】本月一日，朝鮮前線下了第二場大雪，天氣十分嚴寒。在一日至五日的五天中，前線的地面戰爭也因此比前沉寂。

上甘嶺左邊的山嶺上只有小規模的戰鬥。爬在這個山嶺我軍陣地邊沿上的敵人，企圖改善所處的極端不利的地位，掙扎着進行數次微弱的襲擾行動。但是敵人沒有達到這個目的，相反的卻傷亡了三百八十多人。敵人最大的一次襲擾行動是在三日下午二時許開始，兩個連的敵人分成三路向這個山嶺主峯逼近。然後用一個排或一個排的兵力連續進行了十一次攻擊，經不到兩小時的激戰，敵人傷亡了二百多名後撤退下去。

西線我軍在開城以東和東南等地區，在這五天中擊退了敵人八次襲擾性的攻擊，計斃傷敵軍一百二十多名。前線其他地區，敵我雙方僅有小接觸。

在這五天中，前線我軍游動砲火共斃傷敵軍一千一百多名；前線我軍高射火器共擊落敵機十二架，擊傷敵機二十三架。其中包括上甘嶺地區我軍高射砲部隊在五日一天中擊落擊傷的敵機十八架在內。

出席亞洲及太平洋區域和平會議的我國代表
在各地報告和平會議成就
受到了熱烈歡迎　大大鼓舞了人民的建設熱情

【新華社北京七日電】中國人民保衛世界和平委員會爲了把亞洲及太平洋區域和平會議的偉大成就，向我國人民進行廣泛的宣傳，以動員我國人民更熱情、更積極地迎接世界人民和平大會，迎接祖國的大規模和平建設，會請出席和平會議的中國代表和列席代表，在首都及全國各大城市進行傳達報告。

在十一月一日到十一月十五日的期間，中國代表團副團長郭沫若向首都各界代表二千二百餘人作了關於亞洲及太平洋區域和平會議的報告，代表和列席代表劉寧一、金仲華、吳蘊初、圓瑛、胡文耀、王芸生、朱學範、周培源、吳耀宗、劉良模、陳翰笙和趙樸初，分別到天津、上海、南京、杭州、青島、濟南、武漢、廣州、西安、迪化、重慶、成都、瀋陽和哈爾濱等城市作了報告。

在代表們進行傳達的各城市，都組織了報告會和座談會，廣泛地吸收各界代表參加，然後由各界代表回到本單位進行傳達。武漢、廣州、西安、重慶、瀋陽和哈爾濱等城市，還廣播了代表的報告。通過這些方式，就使亞洲及太平洋區域和平會議的偉大成就，傳達到廣大的羣衆中間。在上海，參加報告會的有中國人民保衛世界和平委員會華東總分會和上海市分會委員，上海市各界人民代表會議協商委員會委員，華東和上海市各民主黨派地方組織的代表及各人民團體的工作人員，上海市文化、教育、新聞出版、科學、宗教界人士，華東及上海市各機關幹部，中國人民解放軍華東軍區駐上海部隊的代表。在瀋陽，原定舉行一次報告會，以後應各界代表的請求，又增加了一次。在武漢舉行了兩次報告會，參加的人數，每次都在四千人以上。參加報告會的人數與聽到各單位傳達報告的人數，合計約達十六萬人。此外，還有五十萬人收聽了廣播。上述兩項數目合計，約佔全市人口的百分之四十。

代表們在各城市進行傳達時，列舉亞洲及太平洋區域和平會議的各項決議和會議中的生動事例，詳細地說明了會議的偉大成就。代表們着重指出：會議的各項決議及會上的報告與發言，表明亞洲及太平洋區域人民對美帝國主義的戰爭政策的憤怒和反對；會議全體一致通過了十一項重要決議，以及印度和巴基斯坦兩代表團關於克什米爾問題的聯合聲明等事例，證明各國人民在和平事業上的國際團結已大大增強，證明了以協商解決國際糾紛的方針的勝利；會議所通過的關於民族獨立問題的決議，把和平運動推向了新的階段。代表們指出了各國代表在會上對新中國表現了極大的尊敬和熱愛，並指出會議對籌備世界人民和平大會的重大意義。代表們號召我國人民把堅決實現和平會議的決議當作自己的光榮義務和責任，並把決議的精神貫徹到生產、學習、工作和抗美援朝等實際行動中去，爭取用更大的成績來迎接祖國的大規模和平建設和世界人民和平大會。

代表們的報告，受到各地人民的熱烈歡迎，並大大地鼓舞了人民的建設熱情。各地報紙紛紛接到工人、學生等的來信，表示將以實際行動來貫徹和平會議的決議。武漢中新紗廠的細紗間在聽了和平會議的傳達報告後，提出了「學習郝建秀工作法，減少回花，保證質量，提高產量」的口號，乙班細紗工人吳巧娃把她的看錠能力由四百錠提高到一千錠；武漢國營第一棉紡織廠清花間工人呂恒惠的看台能力已由三台半增加到五台。

艾森豪威爾匆匆完成了「朝鮮之行」
徹底暴露他所謂「結束朝鮮戰爭」的謊言

【新華社北京八日電】艾森豪威爾已經匆匆完成了他的喧嚷已久的朝鮮之行。事實證明：他到朝鮮去並不是爲了實踐他的「結束朝鮮戰爭」的諾言，而是爲了策劃繼續和擴大戰爭。

據侵朝美軍司令部在五日發表的公報說，艾森豪威爾於二日秘密抵達朝鮮。和艾森豪威爾一同到朝鮮的，還有下一任的美國國防部長威爾遜和美國參謀長聯席會議主席布萊德雷。艾森豪威爾在和侵朝美軍的陸海空軍司令以及傀儡李承晚分別舉行了一連串的會議，並訪問了侵朝美軍和李承晚僞軍以後，已於五日離朝鮮返美。

儘管美國當局實行了嚴密的新聞封鎖，但是外國通訊社仍然透露了艾森豪威爾所舉行的這些會議的一部分內容。據合衆社漢城五日電報道，侵朝美軍的將領們向艾森豪威爾建議，要就保持目前的「僵持」狀態，要就「準備在朝鮮進行全面戰爭」。法新社漢城六日電根據美國方面的消息報道說，艾森豪威爾已答應至少再派兩個師到朝鮮戰場來。法新社還報道，東京方面的「消息靈通人士」認爲，艾森豪威爾可能已要求李承晚要有耐心，「因爲聯合國軍必須在獲得了大量援軍以後才能發動大規模的攻勢」。

艾森豪威爾自己也毫不掩飾他來朝鮮的目的是爲了繼續和擴大戰爭。他在漢城舉行的記者招待會上發表談話時，把他在十月下旬在美國向美國人民答應過的「結束朝鮮戰爭」的諾言抵賴得乾乾淨淨，從而使這個騙子的原形完全畢露。他說：「在我們沒有來到這裏以前，我早已公開說過，我們到這裏來是爲了瞭解情況的。我們沒有能夠解決任何問題的萬靈藥和訣竅。」艾森豪威爾表示，侵略朝鮮的戰爭還要繼續下去，並且不能不擴大。他說：「所需要的就是繼續致力於迄今爲止我們所揭示並將繼續追求的共同目標。」「在這樣的戰爭中，要擬訂一個能夠促成肯定的勝利而不致冒擴大戰爭的嚴重危險的計劃，似乎是一件很困難的事。」

爲了避免暴露更多的馬脚，艾森豪威爾不敢在記者招待會上回答記者們提出的問題，但是他將不能不回答渴望他實現「結束朝鮮戰爭」諾言的美國人民的質問。正因爲如此，艾森豪威爾不敢馬上回到美國去。據美國通訊社報道，艾森豪威爾在回國途中，將在威克島召集杜勒斯等舉行會議，其目的除了策劃繼續和擴大戰爭的辦法而外，顯然還要策劃如何欺騙美國人民，以便驅策他們繼續爲華爾街老闆的戰爭利潤而流血賣命。

【新華社開城七日電】爲了策劃繼續和擴大進行侵朝戰爭而到朝鮮的艾森豪威爾，在進行了三天的視察之後，承認他「沒有能夠解決任何問題的萬靈藥和訣竅」。爲什麼連這個野心勃勃的將軍也不得不承認這一點呢？原因是很明顯的：要繼續和擴大戰爭，首先就是要有打仗的兵，而他卻缺乏兵；缺乏砲灰。

艾森豪威爾一直大吹大擂要繼續擴充李承晚僞軍，進一步驅使李僞軍來替死。但是在南朝鮮抓丁擴充李僞軍並不容易，南朝鮮人民這次對艾森豪威爾這個美國戰爭販子的代表人物來到朝鮮所表示的仇恨，便是證明。根據美英通訊社的描述，爲了「保護」艾森豪威爾，數以萬計的美軍及李承晚僞軍、六千名李承晚便衣特務及好幾百專門從美國趕來的美國特務，把漢城變成了一座恐怖之城。大街小巷，崗哨密佈。監獄裏囚滿了幾天之內被逮捕的成萬無辜平民，還有成萬的其他所謂「嫌疑犯」，被驅到城外的集中營裏。甚至連共同社東京三日電也承認：「要增強韓軍，前途還有許多困難」。該消息具體地指出了「在訓練、兵員、裝備、士氣等方面」的「許多困難」。如在訓練方面，「現在韓軍所痛切感覺到的，就是訓練和培養幹部將校和士官。目前韓國的將級軍官，中將和少將總共有二十九名，而這些高級幹部差不多都只是日本陸軍士官學校畢業，沒有一個是從陸軍大學畢業的。……上尉以下的軍官許多都是前日軍的後備軍官，訓練期間，現在不過是六個月而已。特別是士官的教育訓練，訓練期間，現在只用兩個月期間就結束了。而其補充需要却很急迫，因爲戰鬥死傷人數遠遠超過訓練人數，要把訓練期間延長那是非常困難的。」在裝備方面，消息說：「遺憾的是由於特種兵訓練不足，不會運用武器。」消息中舉出了一個例子說明了士官的問題：「在釜山地區，發生了好幾次從後方回的傷、病士兵對政府機關實行集體暴行的事件」。因此，共同社承認：「要克服這些困難是很不容易的」。

艾森豪威爾同樣很想利用更多的僕從國軍隊來當砲灰。然而，他不能不發現：那些「盟國」，並不是已經被美國壓榨得透不過氣來的，即使願意也是力不從心。美聯社四日在報道目前正在開會的英國聯邦總理會議的消息中承認：「派有軍隊在朝鮮作戰的英聯邦國家中，似乎沒有任何一國願意派遣部隊到朝鮮去。」「英聯邦各國的高級官員解釋說：如果要加強朝鮮的戰爭，勢必要使英聯邦已經枯竭的人力與裝備資源擔負新的負擔。」

因此，艾森豪威爾要繼續和擴大進行侵朝戰爭，就只有驅使更多的美國青年充當砲灰。但是，他要這樣做就不能不使他在競選中的騙人諾言在美國人民面前完全拆穿，從而激起迫切盼望停止朝鮮戰爭的美國廣大人民的強烈反對和士兵們的不滿。事情十分清楚，艾森豪威爾要繼續和擴大侵朝戰爭，是絕對沒有出路的，等待他的將只有更悲慘的失敗。

人民日報社論

艾森豪威爾「結束朝鮮戰爭」的騙局完全揭穿了

艾森豪威爾爲了實現他在競選時的「諾言」，帶了布萊德雷和威爾遜，到朝鮮前線去了三天，據合衆社報道，他在「聽取了戰地司令官的建議，觀察了戰線，看到了那些兵士們的士氣」後，已於五日悄悄地回到美國去了。坐飛機去「訪問」一番當然是很容易辦到的，但美國選民所以把選票投給艾森豪威爾並不是要他到朝鮮去作「遊山逛水」的旅行，而是因爲他說他要到朝鮮去想辦法「結束朝鮮戰爭」。現在他已經去過了，這問題怎樣交代呢？他在離開朝鮮時發表一個「談話」說：「我們沒有能夠解決任何問題的一應靈藥和訣竅」，「要擬訂一個能夠促成肯定的勝利而不致冒擴大戰爭的嚴重危險的計劃，似乎是一件很困難的事」。那末怎麼辦呢？他要「作許多努力來改善我們的情況」，要給南朝鮮傀儡以「援助」，要「繼續追求」和李承晚傀儡的「共同目標」。法新社電還說：「艾森豪威爾可能已要求李承晚要有耐心，因爲聯合國軍必須在獲得大量援軍以後才能發動大規模的攻勢」。李承晚對他和艾森豪威爾的會議「感到非常滿意」。他在這裏沒有一句話提到「結束戰爭」，而是高談「勝利」了。這樣一來，艾森豪威爾在競選時宣稱的所謂「結束朝鮮戰爭」的騙局便完全揭穿了。

本來，「結束戰爭」和「到朝鮮去」是沒有什麼關聯的。誰都知道：朝鮮戰爭是美國侵略者一手造成的；而目前實現朝鮮停戰的唯一障礙就是美國堅持其強迫扣留戰俘的荒謬主張。如果艾森豪威爾眞的有意於結束朝鮮戰爭，根本用不着到朝鮮去，只消遵守日內瓦公約的規定遣返全部戰俘就行了。但是，艾森豪威爾拒絕這樣做。相反的，艾森豪威爾在答覆美國出席聯合國代表、共和黨參議員杜勒斯的徵詢時，已經明白「表示完全同意不強迫遣返的原則」。所謂「不強迫遣返」就是「自願遣返」的另一種說法，就是強迫扣留戰俘的「原則」。這就證明艾森豪威爾是不肯恢復朝鮮停戰談判，是堅持要繼續和擴大朝鮮戰爭的。既然這樣，那末，所謂「結束朝鮮戰爭」又是什麼意思呢？據美聯社十一月二十一日的電訊引述華盛頓消息靈通人士的話說：「當艾森豪威爾到朝鮮去的時候，他主要將研究朝鮮問題的軍事方面。據信：除了其他事情以外，他還會考察一下在明春下令發動一次攻勢的可能性如何。」這也就充分說明華爾街的這個新的代理人所要實行的什麼「結束朝鮮戰爭」，完全不是打算結束朝鮮戰爭，像美國的選民們所想望的那樣，而是醉心於他的軍事冒險。現在，事情的眞相已經完全暴露出來了。

這種軍事冒險是艾森豪威爾的後台老闆們所最需要的。正如斯大林同志所指出的：「現代資本主義基本經濟法則的主要特點和要求，可以大致表述如下：用剝削本國大多數居民並使他們破產和貧困的辦法，用奴役和不斷掠奪其他國家人民，特別是落後國家人民的辦法，以及用旨在保證最高利潤的戰爭和國民經濟軍事化的辦法，來保證最大限度的資本主義利潤。」因此，美帝國主義是離不了戰爭的。一九五〇年，即侵略朝鮮的戰爭開始的那一年，美國資本家獲得二百二十四億美元的空前巨額的利潤，超過第二次世界大戰時戰年平均利潤一倍多。一九五一年美國壟斷資本家的利潤，又增加到四百二十九億美元，較戰前的一九三八年增加十三倍。一九五二年第三季，美國六家最大的飛機公司的利潤較去年同期增加百分之五十四點一，奇異電氣公司、西屋電氣公司和其他製造原子武器及供軍隊使用的電子設備無線電傳眞設備的公司增加百分之一百二十六。不難想像到：假如朝鮮戰爭結束，和平實現，對這些壟斷資本家們來說是一件多麼不愉快的事。美國紐約州工業局局長考爾西說：朝鮮戰爭的結束，將意味着紐約州共值一百一十億美元的國防訂貨的減少。美國國防動員署署長威爾生說：「國際緊張局勢的絲毫緩和，都是對美國經濟的威脅。」杜魯門說：「假如朝鮮問題解決延緩了我們的動員計劃，那就是我們國家最不幸的事情。」杜魯門之流是懂得華爾街的關心利潤的。艾森豪威爾對華爾街的關心決不會比杜魯門那一幫爲少。他在競選初期的演說中早已宣稱他要帶領一支「十字軍」，不但要「解放」朝鮮，還要「解放」中國、越南、蒙古以及東歐各國，以便爲華爾街的吸血機器博取最大限度的利潤。

在艾森豪威爾的字典上，所謂「和平」，所謂「結束戰爭」是有另一種解釋的。十一月八日美國「商業週刊」的華盛頓展望欄說：「在朝鮮問題上，艾森豪威爾將要以比杜魯門更爲強硬的態度，使用壓力要求共產黨停止戰爭。」美國軍方人士認爲：「只要施以更多的軍事壓力，就可能結束戰爭。」可是，大家知道，美國的戰爭販子們早已知道他們的所謂軍事壓力，已經被朝中人民部隊粉碎，因此，華爾街這種所謂「更多的軍事壓力」，實際上就是更多地延長和擴大戰爭，這也就是艾森豪威爾所說的「和平」和「結束朝鮮戰爭」的騙局的實際內容。

我們來看看他們的所謂「軍事壓力」的可憐相吧。第一個在朝鮮使用「軍事壓力」的是麥克阿瑟，但是，他的「軍事壓力」早已破產了，隨後麥克阿瑟也就滾蛋了。接替他的李奇微也曾大叫大嚷實行「軍事壓力」，發動了多少次「攻勢」，結果又都被打得粉碎了。接替李奇微的是克拉克，他的局面就更加慘淡了。雖然他打腫了臉充胖子，照樣喊叫「軍事壓力」，但已經再沒有力量組織一個較大規模的「攻勢」了，而英勇的朝中人民部隊對於敵人的任何「攻勢」却能不斷舉行反擊，大量殲滅敵人。僅十月份的反擊戰中，我軍共攻佔敵軍陣地五十八處。從六月份以來，敵軍兵力的損失一月比一月增加，由六月份的二萬餘人，七月份一萬九千五百餘人，八月份二萬四千一百餘人，九月份三萬零九百餘人增加至十月份的四萬一千八百四十四人。許多敵軍被整營整連地殲滅。五個月中，敵軍損失已經達十五萬八千五百餘人，其中僅美軍的損失就有六萬八千八百零六人。

據美聯社華盛頓十一月十日電訊稱：二年來，美軍在朝鮮放射的火箭和投擲的凝固汽油彈，比第二次世界大戰期間的全部還要多；海軍和海軍陸戰隊的飛機二年中所投炸彈的噸數差不多和三年零八個月的第二次世界大戰期間一樣；陸軍所發的大砲和迫擊砲砲彈的數目也和從諾曼第登陸到德國投降爲止的消耗量一樣；空軍在朝鮮戰爭的頭兩年中，所消耗的彈藥就比第二次世界大戰頭兩年所消耗的多一又四分之一倍。此外，美國還不斷使用第二次世界大戰中所沒有使用過的滅絕人性的細菌彈。但是，這樣的「壓力」，在中朝人民的力量面前也都一一破產了。

現在，朝中人民部隊的士氣愈來愈高，戰鬥經驗愈來愈豐富了，裝備改善了，而且建立了縱深的堅固的工事。我軍的陣地完全鞏固了，這就使美國侵略者的任何「軍事壓力」都不能得逞。最近我軍在金化地區上甘嶺的陣地上，連續粉碎了美軍的冒險進攻。在總面積僅有三平方公里的兩個山頭陣地上，使侵略軍損失了兩萬多人和大量的裝備及物資。我軍的這一巨大的勝利，對於艾森豪威爾所妄想的「軍事壓力」更是一個迎頭痛擊。美國「基督教科學箴言報」十一月十二日的報道稱：「壓力的增加並未增加共方對作戰的胃口」，相反地，「我們這樣的做法並沒有得到好處，但是死傷的人數却大大地增加了。」艾森豪威爾如果還沒有從這裏受到有益的教訓，而硬要爲着華爾街老闆的利潤驅使美國、南朝鮮和其他僕從國家，來追求他所說的「勝利」的話，那一定會失敗得更加悲慘。爲了朝鮮人民的獨立與自由，爲了中國人民的和平與安全，爲了遠東與世界的和平，中朝人民有力量也有決心勝利地堅持抗美援朝戰爭，我們是一定勝利的。（轉載十二月九日人民日報）

我們從朝鮮回來

中國人民第二屆赴朝慰問團副總團長　陳沂

親愛的同志們，朋友們：

領受着你們所交給的光榮任務，我今年又去了朝鮮。作爲你們的代表來講，我們作的事情很少。但你們關懷前線的心，關懷你們自己的子弟的心，我們全體慰問團團員是盡我們的力量都給你們捎到了。前線的同志感謝你們，你們自己的子弟也感謝你們。他們一方面很興奮（有的興奮得下淚）的來接受我們帶去的每一件慰問品，高呼「祖國——我的母親」；一方面又感到慚愧。其實這完全是他們的謙遜。一個班的戰士把祖國送去的慰問品擺在陣地上，互相詢問，好像進行檢討似的：「我能吃這個糖嗎？」「我有資格抽這煙嗎？」「我的任務完成了嗎？」拿着刻有「贈給最可愛的人」字樣的搪瓷杯，戰士們都紛紛宣誓：「祖國稱我們爲最可愛的人，我們一定要做祖國最可愛的事」。另一個班的一個戰士把糖先吃了，當他看見人家還拿糖進行檢討的時候，他馬上拿着裝糖的袋子向大家說：「你們說，要吃一塊糖打一個敵人，我，已經把糖吃了，我決心留着裝糖的袋子，永遠帶在身邊，以後打死一個敵人，我撿一塊小石頭裝進去，一直裝到一百二十六塊，和原來糖的數目一樣，帶回祖國，做傳家之寶。」他是用這樣的決心來和他的戰友們一樣，一起做祖國最可愛的事。

這樣的人，我們接觸到的不只一個，而是很多。他們異口同聲的都說：「謝謝祖國，謝謝毛主席，派來了我們的親人，我們兩年沒有見過我們的親人了」。他們恨不得長一雙翅膀飛去迎接他們的親人。「親人」，多眞摯的稱呼呀！爲了接待我們這些「親人」，連彭德懷司令員的小汽車都開到安東來了。英雄、功臣親自駕駛汽車，有的還帶上了救護車；爲了使我們這些「親人」得到比較安全與舒適的生活，很多部隊都把自己最好的防空洞騰了出來。我們總團部一共去了三百多個人，他們就給我們騰出了三百多個人的住所。而他們的三百多個人，（實際上遠遠超過這個數字，因爲他們都是擠着住的）就要住到別的地方去。而別的地方，自然首先在安全上，就不如原來的地方。

然而這是對待「親人」呀！他們就跟在火線上一樣，沒有什麼顧慮。

有的部隊，聽說我們這些「親人」要去，好多天就在往地裏搜山，提特務，怕萬一隱藏一個特務打信號，暴露目標，影響我們。有的部隊專門修了禮堂來準備聽我們的報告和看我們的演出。你想，我們要是報告不好，演出不好，怎樣對得起他們呢？我去了一個離前線××里的地方，那是一個軍部，禮堂名叫「前進」，三十米長，十二米寬，除了舞台和觀衆席外，有化裝間，有音樂間，工兵連出工不到一百人，只修了四十天就完成了。修的時候，首長們和工兵們一起研究，先設計好，比得尺寸，到森林裏面作，然後搬回來，湊在一起，就成功了禮堂。置身其間，簡直就想不到這是前線。然而一切設備，都是按着應付戰爭環境的，敵機在天空看不見，敵砲有大山擋着，裏面還開了五個太平門，萬一有事，還可以從太平門出來，順着交通壕（交通壕還築有掩蓋）就可以走到安全地。而且不要忘記，我們還有高射砲。

有的部隊，甚至在坑道前沿的連隊，因爲曾經聽到志願軍歸國代表有被祖國人民從車站抬到旅館的事，所以他們也抬着他們的「親人」，從山下把他們抬到山上。

至於吃，我想身受的人都會知道，他們眞是像在宴嘉賓一樣，什麼都拿出來了。我們到過羅盛教的連隊，戰士們還專門爲我們預備了一頓豐富的晚餐。我們有的同志連鋪帶蓋一共四床被，加上前線同志們火熱的心，你說還不夠暖嗎？

而且，當我們去的時候，正是前線全線展開反擊的時候，同志們都爭相以「打勝仗，立大功」來迎接祖國派來的「親人」，來回答祖國人民和毛主席的深情厚意，有一個部隊還抓了俘虜親自帶到我們面前來作獻禮。

親愛的同志們，朋友們：難道還有比這個更親，更熟，更高貴，更榮譽的嗎？身受着這樣親、這樣熟、這樣高貴、這樣榮譽的待遇的我們，還有什麼好說呢？「謝謝你們」，「謝謝你們」，「謝謝你們」，此外，我們再找不出更適當的話來說了。總之就是握手，擁抱，幾千年來不習慣的禮節，不論男女，老少，在朝鮮前線都擁抱了。這是熱情的擁抱，這是祖國人民和志願軍，我們最可愛的人心連心的擁抱。老頭子，像張積慧的父親張本周，董存瑞的父親董全忠，在朝鮮四十多天，笑從沒有離開過他們的嘴角。慈祥的爸爸，代表着志願軍萬千戰士的爸爸，人人都以見到他們爲幸福。有的部隊沒有見着，還專門打電報來要他們去。看啊，從他們身上，借用戰士們的話：「可以看到祖國，可以看到自己的父母，可以看到毛主席。」勿怪有些從百里以外被派來迎接慰問團的戰士，跟慰問團的代表握了手後，三天不洗，一定要回到連去，回到團去，回到師去，和沒有見着慰問團的戰士一一握手，才算完成任務，辦了交代。

多麼熱情呀！只有共產黨毛主席教導出來的人才有這份熱情，才够得上這份熱情。

想着，想着，越想下去，越覺得我們自己不論去前方或在祖國，我們的事確是作得太少了，如果我們對我們的工作還有什麼沒有作到的地方，就深深覺得內愧。

回想起去年五月四號，我們離開志願軍司令部的時候，那天大正下着大霧，志司的首長們告訴我們：「好，今天這天氣好，你們可以起路，這是個好機會。」所謂好機會，就是可以不怕敵機襲擾，比較安全的通過封鎖線。簡短的話，可以概括當時行路的情況。而今年，我們會到過鐵原谷川前線，頂看望鐵原，下山的時候，天已經是大明了，坐上汽車已經是七點半。那個地方只離敵人七里，敵機已經開始在天空出現了。但是除了師副政治委員要我們的汽車僞裝一下，佈置坐車的人監視敵機而外，小吉普就飛快的開着往回走。有沒有人擔心敵砲開砲呢？有的人心裏確實在掛念，但是送我們的戰士說：「不要緊，這不是他們的地區」。這話就是說這裏敵砲封鎖不住。你說，仗着戰士，使着他們的沉着，勇敢和聰明，我們還有什麼可擔心的呢？我們順着通往前沿戰士自己修的寬坦的盤山公路，又平安的回到師部了。雖然，途中曾遇到兩次敵機，一方面有大家監視着，一方面司機靈巧，沿途都找了躲避之處，敵機好像就沒有看見。

（下轉二版）

改進處理人民來信和接見人民的工作
華北局召開專門會議
並就此發佈指示督促各級黨政機關切實重視

【本報訊】據天津日報消息：爲檢查並進一步改進華北各地處理人民來信與接見人民的工作，中共中央華北局於十一月十日召集華北一級各單位及中共各省省委，北京、天津、太原、保定、歸綏、新鄉等市委及定縣地委負責這一工作的幹部三十餘人，舉行了專門會議。中共中央辦公廳和中共中央紀律檢查委員會並派人出席指導。會議在華北局秘書長侯維煜同志主持下，經過三天的報告討論，已於十三日結束。

這一會議的召開，對華北各地的反官僚主義鬥爭將會起重要的作用，華北局常委對此非常重視。這次會議就是在華北局第一副書記劉瀾濤同志的指示下召開的，會前會中他都不斷地聽取報告，並給予明確的指示。組織部長王從吾同志且到會講話，他特別着重地指出：妥善地處理人民來信與接見人民的工作是各級黨與政府必須重視的大事。人民來信和來訪的增多，正說明人民相信我們，這是很好的現象；而我們能認眞地處理人民來信和接見人民來訪，正是爲人民服務的具體表現，是衡量我們的羣衆觀點的重要標準。所以，對這一工作必須認眞對待，嚴肅處理，決不應敷衍拖沓，更不允許打擊報復。

會議聽取了華北局辦公廳主任梁膺庸同志關於華北各地處理人民來信與接見人民工作的情況與經驗的總結報告。他首先概括地總結了「張順有事件」後各地在這一工作上所表現的特點：各級黨和人民政府的領導上已普遍地重視這個工作，較前認眞地處理了不少嚴重的官僚主義和違法亂紀的事件，使人民羣衆的某些不平甚至重大的冤屈問題得到徹底解決，從而提高了黨與人民政府在人民中的威信，爲今後繼續揭發並肅清官僚主義和違法亂紀及一切不利於人民的現象，創造了更廣泛的可能性。他又指出：這工作在某些地方直到今天還沒有做好。有些違法亂紀分子採取了對下壓制恫嚇，對上封鎖頑抗的辦法，企圖掩蓋罪行；有些領導機關的某些幹部由於宗派主義或嚴重的官僚主義，對違法亂紀分子有意無意地姑息遷就，沒有及時地處理，以致嚴重地脫離了羣衆。接着，梁膺庸同志提出了幾點改進今後工作的意見：（一）各級領導上必須十分重視，主要負責幹部要親自領導，經常督促檢査。（二）黨委應負責監督檢查同級各機關的這一工作。（三）有準備地大張旗鼓地處理典型案件。（四）處理時依靠羣衆，根據不同情況，採取不同方式。（五）抽調一批思想作風較好的同志來担任這一工作。（六）善於識別：使壞分子無孔可鑽。（七）嚴防報復行爲。（八）切實健全人民問事處的工作。（九）建立並健全有關的各種制度。

參加會議的同志十一日就王從吾同志的指示和華北局辦公廳的總結進行了討論，並彙報了各地在這一工作中的情況與經驗。據大家反映，「張順有事件」的徹底處理，在各地引起很大的影響。各級黨和政府的工作人員，都紛紛進行檢査，清理積壓的信件。有的省市負責同志親自批閱人民來信並切實檢査，進行具體指導。山西省臨汾專署規定專員須定期接見羣衆；猗氏縣長已決定每月初一、十五接見羣衆。不少地方充實了人民問事機構，如河北省定縣地區十二個縣已有十一個縣建立了問事處。歸綏市設了八個問事處，二十一個意見箱。山西省交城縣和太原市還建立了「批覆牌」和「處理卡片制」，保證羣衆要求的妥善解決。各地普遍重視這一工作的結果，大大地密切了共產黨、人民政府與人民羣衆的聯系。但是，大家也指出，目前的情況仍不能滿足黨與人民的要求，因而必須繼續加強。大家並要求華北局專門就此發佈一個指示，以督促各地切實重視。在會議上，中共中央辦公廳何載同志特別介紹了毛主席對這一工作的指導與重視，介紹了毛主席如何在極端繁忙的情況下，每天仍親自批閱甚至親覆某些來信，並檢查處理結果。這一事實，給大家以極大的啟示教育。

根據會議中所提問題和劉瀾濤同志的指示，侯維煜同志在會上作了總結發言。他特別強調加強處理人民來信與接見人民來訪工作的思想領導問題。他指出這工作是有關廣大人民的利益的大事情，是黨與政府直接聯系羣衆，爲羣衆服務而又向羣衆學習的重要方面，絕不是「多餘的」「麻煩的」「瑣碎的」「小事情」；它生動地反映了我們共產黨員與國家工作人員的羣衆觀點，也直接地表達了人民羣衆的各種意見和要求，爲我們提供了對指導當前工作具有很大意義的豐富的材料。作爲共產黨員、國家工作人員，我們沒有權利對人民羣衆的意見與要求置之不理或草率處理。我們應把這一工作作爲揭發並肅清違法亂紀現象、開展反官僚主義鬥爭的重要武器；要善於研究羣衆來信和來訪時所反映的材料，從中發現與廣大羣衆密切聯系的政治、生產及生活等方面的帶政策性的問題；要主動而有計劃地把這工作與指導當前政治運動和中心工作結合起來，藉以推動當前工作；要善於發現優秀的共產黨員、國家工作人員及羣衆中的積極分子，特別是那些勇敢大膽地揭發官僚主義，向官僚主義進行鬥爭、遭到打擊仍不消極的人，以他們做典型來教育大家。至於對因罪行被人揭發而尋仇報復的惡劣分子，則須堅決鬥爭，嚴予懲處。接着，侯維煜同志又對這個工作的組織領導和工作方法上作了很多具體指示。

接受會議的要求，華北局最近已發出「關於處理人民來信、接見人民羣衆工作的指示」，華北局辦公廳也已擬就「華北局辦公廳處理人民來信的程序」。各省、市即將根據會議與指示的精神，有組織地深入傳達，以加強各級——特別是縣級黨政機關的處理人民來信與接見人民的工作。

中央內務部通知各級人民政府
在人民代表會議上討論貫徹婚姻法

【新華社北京八日電】中央人民政府內務部日前向全國各級人民政府民政部門發出通知，督促各地通過人民代表會議討論貫徹婚姻法的工作。通知指出：一九五二年七月，中央人民政府內務部與司法部發布的「關於繼續貫徹婚姻法的聯合指示」中，曾規定各級人民代表會議及其協商委員會或常務委員會在開會時，必須在會上報告和討論婚姻法的貫徹與執行情況，並將討論結果逐級上報；但到目前爲止，這一規定只有少數地區遵照執行。爲此，通知規定：各省、市以上地方人民政府應督促其所屬各級人民政府，特別是縣人民政府，今後在人民代表會議及其協商委員會或常務委員會會議上，必須對貫徹婚姻法問題進行專題報告，會議對這一問題應組織討論，並將討論結果逐級上報。通知又規定：凡過去已經進行或尚未進行報告和討論的地區，皆須將討論結果及未進行報告和討論的原因逐級報告。

向愛國衛生運動的模範們致敬！
捕鼠五五零六隻的劉俊英

本報記者　蕭鳳

劉俊英是黑龍江省洮南縣四區的一個小學生，今年才十六歲。這次全國衛生會議在北京召開，她以個人捕鼠五千五百零六隻的成績當選了東北區的衛生模範，光榮地當上了代表，到北京來參加大會。

這個年僅十六歲的小姑娘，和一般那麼大年紀的少年兒童隊員一樣，是一個朝氣勃勃的嶄新的人物。她在許多訪問者的面前從容不迫地講述着她怎樣捕捉了那麼多老鼠，自己還一直在考試中考第一的故事。她的簡單的孩子氣的敍述生動地體現着一個新中國兒童熱愛祖國的可貴的精神。

劉俊英所居住的洮南縣四區是個土地多、人口少、屯子分散的地方。大片的沙土地都長着一人高的野草，這些沙窩草叢就成了各式各種老鼠的樂園。據劉俊英的統計，它們的種類大概有十幾種之多。這些大小不等的老鼠，一貫偷盜農民倉庫裏的糧食，咬壞地裏的莊稼，青天白日結隊出來在井台上晃悠，並不怕人。屯子裏人人都恨老鼠；可是，老鼠是那麼多，怎麼逮，又怎能逮得完，大家都沒動過腦筋。自從美帝在東北進行了萬惡的細菌戰，捕捉老鼠的意義和作用更大了。因此，當地的黨和政府都發起了捕鼠的號召。

劉俊英在學校裏，不但是少年兒童隊的中隊長，而且還担任着衛生檢查小隊長的職務。在學校裏常聽老師們講、自己也常看些衛生小册子，知道要講衛生，保護生產，就應該想法子消滅那些老鼠。還是一九五一年的時候，她一個人就已經有了捕鼠三千隻的成績，可是那時並沒有評模，她也就捉一隻燒一隻地過去了。美帝國主義發動了慘無人道的細菌戰，劉俊英氣憤極了，她馬上響應老師的號召，決心在不耽誤學習的情況下，展開捕鼠的工作。起初，因爲好些同學的家長都反對——她自己的母親也是反對「姑娘們逮耗子」最厲害的一個——她就一個人單獨去捉，首先在家裏把本來圈兔子的十一個夾子收拾了專偷倉裏糧食的家鼠，然後帶着鐵鍬、木鍬到野外去找鼠洞。

田野裏的鼴鼠是很狡猾的。它們不但常常把洞口開在不易看見的草叢裏，而且除了洞口以外還有好幾個「氣眼」。起初，劉俊英沒有什麼經驗，往往好容易找到地上的「鼠道」，找到了洞口，一棒子搗去，如果發現十隻也只能打死一隻，其餘的都從「氣眼」溜跑了。後來，她摸到竅門了，知道非先解決「氣眼」不可。每天晌午放學，別人都去歇晌了，她犧牲了午睡，躲着媽媽的責駡，帶着小鍬就到野外去找「氣眼」了。找到以後，用東西把它們全都堵住，然後再用棒子直搗洞口；這樣，一搗就是一窩，有時一窩就有好幾十隻。

還有一種比鼴鼠個子大的田鼠，它們的洞打得比鼴鼠深，用棒子搗是捉不着的，劉俊英就改用水灌洞的方法，也獲得了很大的成績。此外，還有一尺多長的黃耗子，極其狡黠的「大眼賊」等等，劉俊英都想了對付它們的巧妙辦法。這樣，她的捕鼠數字便一百、二百、一千兩千地上昇着，一直達到五千多隻。

在劉俊英積極捕鼠的過程中，她是碰到好些困難的。首先，她的媽媽思想搞不通。她看見俊英一有空閒就到野外去，陰天下雨在家也把弟弟妹妹帶動起來四下搜索，把鐵鍬都使得剩了半截，認爲是會惹人笑話的事情，她罵俊英：「那麼大了頭整天瘋啥去？」俊英告訴她這是愛國衛生運動，是學校老師號召的；媽媽把這事和自己的利益結合不起來，總是制止俊英到野外去，甚至把她的鞋都藏了起來。劉俊英光着腳一樣地去了。那一天，她捉到七十多隻，腳上被野草刺了個窟窿，鮮血直流。在往回走的途中又發現了一個鼠洞，她立刻又忘了腳疼，跑過去把它挖了出來。

除了媽媽的反對，她還碰到另外的困難：荒郊野外是狼蛇出沒的地方。往往她挖着一個鼠洞，捉住一窩老鼠，同時也發現一條大蛇；這對一個小姑娘是一件可怕的事情。但是，劉俊英是勞動人民的女兒，從小跟着爸爸把打獵當作副業生產的；當解放軍的哥哥又常常寫信給她說，不能向困難低頭；她也牢記老師說的對付敵人只有沉着和勇敢；因此，每當看見有蛇盤在鼠洞裏時，她總想：「它能把我怎的，我要打死它！」結果，她在捕鼠的時候也打死了好些條蛇。

劉俊英雖然每天都有捕捉幾十隻老鼠的成績，但她卻從來沒有耽誤過一堂功課（因爲她總是抓緊午飯後休息或晚飯後天黑以前的時光去工作的），每逢考試，總是全班第一。她的優良的成績說服了她自己的母親，也說服了同學們的家長，大人們開始不那麼極端反對孩子們了，小學裏的學生很快地都在劉俊英的組織影響下捲進了捕鼠熱潮。他們組成了多少小隊，一到假日就分頭出發，隊伍是浩浩蕩蕩的，羣衆的力量比一個人要大得多。每到星期日，野外就是一片孩子的熱情高漲的戰鬥聲音。劉俊英積累了兩年的經驗，對於偵察「敵情」是十拿九穩的，她到了田野一看就知道有洞沒有，有多少，是那類的老鼠，然後很好地佈置了人力，該挖的就挖，該灌的就灌，沒有多少日子，整個屯子就不容易再找到老鼠了。截至她來北京以前爲止，全校的同學每人捕鼠的平均數是一六六隻。

爲了在緊張的愛國衛生運動中保證學習，她又帶頭和同學們堅持每天的温課。同時，農家的孩子每天下課都要參加家裏的勞動。劉俊英爲了不讓媽媽說她們捕鼠耽誤生產，又和同學們在一起搞起副業生產來，就在她捕捉五千多老鼠的同時，她打了一千斤草子，八十多隻野兔，兩隻黃皮子和兩隻狼。賣了二百多萬塊錢。

全屯的人在運動中，對老鼠的害處認識逐漸提高了，大人們也參加了捕鼠工作。家家挖，人人打，連劉俊英的母親都打了兩隻。最後，附近五個屯子都動起來了，很快地，三、五里以內再也找不着鼠洞了，到了「捕鼠月」（十月），大夥跑出十幾里去也沒發現幾隻老鼠。

因爲劉俊英的積極帶頭，洮南縣四區許多屯子都改變了多少年受老鼠騷擾不安的和不衞生的情況。今年八月，她被評爲模範，同時光榮地參加了青年團。

這個十六歲的小女學生給人的印象是堅強而富於生命力。雖然她的外貌看去還完全是一個小孩子，但僱農家庭出身，從小就飽受壓迫和飢寒之苦，使她深刻地懂得今天幸福的生活是怎樣獲得的，而且決心保衞它。她熱愛毛主席，熱愛共產黨的眞情不時從她的話裏流露出來。我們問她捕捉五千多隻老鼠的勁頭是從那裏得來的，她莊嚴地說：「因爲是毛主席領導我們翻了身，人民政府叫我有書念的，我幹啥不響應毛主席和政府的號召？還有，我恨美帝國主義，因爲他們在朝鮮和我們東北進行細菌戰，消滅一個老鼠就是消滅一個敵人！」說到這裏，她忽然天眞地笑起來；我們問她爲什麼，她說她想起和同學們在一起挖老鼠的情景來了——有一天她們捉住了一隻一尺長的黃耗子，大夥看見那傢伙從洞裏跑出來走頭無路的樣子，孩子們都笑着說道是「杜魯門」出來了」。結果，這個「杜魯門」馬上被打死了。

好好商量自己的事
——記二區的一個居民代表會議

本報記者　余元度

六日下午，一個「歷史性」的會議在二區北門西的小宜門口胡同十三號鄭重舉行着。打通了的三間屋子坐得滿滿的，三十來個人的講話和高興的笑聲，使整個屋子的空氣顯得很活潑，你一言我一語的，大家像是在絮絮談家常。

這是北門西第五片的居民代表會議，他們在熱烈地討論安裝兩段自來水管的議題。

對這一帶的兩千多居民來說，這個會議眞够得上稱爲「歷史性」的，因爲它是居民們組織起來，進一步開展民主生活的標誌。參加會議的都是他們自己選出的居民代表，直接代表着他們，把他們的要求帶到會上來，集合大家的力量來辦理。

第五片包括新家胡同、當舖後胡同、橫房胡同、小宜門口胡同、同和里和北馬路頭條、二條、三條等胡同，還有北馬路的一段，共有四百二十來戶。

四百二十來戶當中，存在着一個比較普遍的公共福利問題，就是沒有自來水設備。拿新家胡同、當舖後胡同、橫房胡同、小宜門口胡同的住戶來說，他們一直是向水舖買水用的。不僅水舖路遠不方便，而且每挑水四百元，一家幾口每個月的水費可就是一筆不太小的支出，那有在胡同裏安上水龍頭經濟省事呢。

安裝自來水是這四條胡同居民一致的要求，第五片居民代表會議就把這件事列爲頭一次開會的中心議題。

在會議上，代表們反覆地討論每一個細節。居民代表們知道大夥選他們出來是替大夥辦事，搞好福利的，因此都很熱烈地發言，認眞地商量。

安裝兩段自來水管一共得花一千多萬，政府補助一半，其餘的在十個月內分十期付清。在會上，主席把接洽經過向大家報告後，話匣子就打開了。

安裝費的一半是六百多萬元，應該怎樣均攤是一個問題。有人提議按戶算；李褒徽認爲按人口攤公道，趙雲禮也同意這個意見，他說有的家人口多，有的家人口少，出一樣的錢不合理。有的人提出應該照顧生活困難的人家。劉奇玉建議按各家的經濟情況分爲甲乙丙丁等幾類戶口，甲類多拿些，丁類拿的最少。李褒徽和另外的幾個代表都覺得這樣太麻煩了，而且誰算甲類戶，誰算乙類戶，也很難定。

大家無拘無束地討論着，新問題陸續地被提出來。王秀章的意見是不足五週歲的小孩不能算一份，但高太太和宋子湘都反對，認爲小孩用水不見得比大人省，總要洗弄，像洗尿墊子就够費水的。李玉純問大家，常出門不大在家住的人應不應算一份，何文清認爲也得拿，高太太表示同意，她說：雖然常出門，有時還不免在家洗洗補補，所以不能例外。會上大家算了一下，不常在家的這一塊也不過只有四、五個人，問題不大，就決定了他們也得負担一份。

劉奇玉提議「叫舖子多拿些」，給拿不起的人家多攤些；小郝也說商號用水比較多。但大夥都認爲不必硬性規定，可以通過動員讓商號多拿一些。經過大家這麼一扯，最後一致決定原則上按戶口册上的人數平均分攤這筆安裝費，情況困難的也照顧一下，同時動員商號多拿一些。

話題轉到安裝了自來水之後，管理水站和水費上頭去了。鍋子舖的老尹提議在開始時多收點水費，積些錢來買磚，搞水槽等等，大家都不同意，認爲不必這樣辦了，安裝時一起辦就行了。兩個水站的管理問題，經過討論，決定一個是找用水的那些戶輪流值班，另外一個是找胡同裏生活特別困難的人來看管，每月由大夥貼補他十萬、八萬。

本來還有人提議搞無人水站，但大夥考慮到胡同裏小孩多，不懂事，玩起水來，會造成浪費；結果決定把這個意見擱下，等一兩年後再說。

經過這樣仔細的熱烈的討論，第五片的居民代表會議解決了關係着百來戶人家的自來水問題。本着互相幫助的精神，他們還決定讓一位生活特別困難的居民免出安裝費。

除了這個中心議題之外，會議還選出了居民委員會的正副主任和幾個委員來給大家辦事。

這個會一共開了兩點多鐘，始終像是一家人一樣地有說有笑，融融洽洽，既輕鬆活潑，又能解決問題。三十來個出席人，有的是居民代表，有的是列席的治安幹事，還有幾個被特邀列席的街道中的各階層代表，此外還有特別關心的自動跑來旁聽的居民，充分表現了街道居民的大團結。

就在第五片居民代表會議的同時和前後，天津市的街道居民都將有他們的「歷史性」會議，大家一道來解決公共福利問題，發揮組織起來以後的偉大力量。

中國人民大學
第三次科學討論會結束

【新華社北京七日電】中國人民大學第三次科學討論會已在十一月三十日結束。這次科學討論會引起了各有關部門的重視。應邀參加會議的各部門代表除參加全體討論會外，並按照自己的業務範圍參加了不同的分組討論會。討論會充滿了嚴肅認眞、實事求是的科學研究的空氣。

這次科學討論會取得了很大的成績。首先表現在深入而及時地研究了革命領袖的基本理論著作，討論會上所提出的論文，對於進一步鑽研「矛盾論」、「蘇聯共產黨（布）第十九次代表大會的文件」、「蘇聯社會主義經濟問題」和中國當前的建設問題提供了寶貴的參考材料。其次，這些論文都密切結合着中國革命的實際問題，特別是結合着當前國家生產建設的具體業務問題。如中國人民大學工業企業組織與計劃教研室王嘉謨同志在作「東北機械三廠『按指示圖表組織有節奏生產』的研究」一論文前，曾先後去過東北機械三廠兩次，化了四十多天時間進行深入調查，掌握了大量材料，回來後又經過分析、研究，提出了該廠在吸取和推廣蘇聯這一先進生產經驗上的收穫和缺點，並提出了改進辦法。北京、天津兩地的廠礦，有的已經實行了這個先進的生產管理方法。這次參加討論會的各廠礦代表聽完報告後都認爲有很大收穫，他們並提出了工作中的困難，請報告人繼續研究。再次是這次討論會富有戰鬥性。在科學研究中，繼續不斷地批判資產階級理論是一項重要的工作。在這次討論會中，有許多論文都作到了這一點。

這次科學討論會所以能獲得這樣的成績，是和該校蘇聯專家的幫助分不開的。蘇聯專家們具體地指示如何搜集材料，如何編寫提綱，並在研究過程中隨時加以指導，這樣就使論文達到一定的科學水平。該校與業務部門聯系密切，並得到各業務部門的大力幫助，也大大增強了論文的現實性。另外，該校經常的科學研究制度，及各個教研室都能按照計劃進行研究工作，也是取得成績的原因之一。他們的科學研究不但聯系教學實際，同時也聯系生產實際。這與過去舊型大學的「個人興趣」、「鑽冷門」的所謂科學研究是完全不相同的。中國人民大學在科學研究方面已爲各高等學校樹立了良好的榜樣。

第一屆全國戲曲觀摩演出大會
西北代表團來津定十二日起公演
將演出郿鄠戲「十二把鐮刀」和秦腔「遊龜山」等節目

【本報訊】在北京參加了第一屆全國戲曲觀摩演出大會的西北區代表團一行八十多人，在副團長黃俊耀、封至模率領下，已於昨天下午來津，定十二日起在新華戲院公演。

西北區代表團在全國戲曲觀摩演出大會上一共參加了豫劇、郿鄠劇和秦腔三個劇種。豫劇香玉劇社已在天津公演過；其餘兩個劇種這次準備在天津演出七個精彩節目：「遊龜山」（秦腔）、「一家人」（秦腔）、「十二把鐮刀」（郿鄠劇）、「拷紅」（秦腔）、「打柴勸弟」（秦腔）、「賣畫劈門」（秦腔）、「大家歡喜」（郿鄠劇）。其中，「遊龜山」曾在戲曲觀摩大會上獲劇本獎和演出二等獎，「一家人」獲演出三等獎。演員當中，也有許多是這次戲曲觀摩大會演員獎的獲得者。

郿鄠劇相傳出自陝西省郿、鄠兩縣，起初是集合各種曲調來彈唱一件故事，體制與北京的「單弦快書」相類，以後才演變成登場扮演的形式。由於它大量採取了民間流行的小曲和歌謠，因此曲調豐富，詞句樸實，很適於表現人民生活。劇情大部分都是反映農村中的實際生活，「十二把鐮刀」就是反映抗日戰爭時期陝、甘、寧邊區人民熱烈響應毛主席號召，展開大生產運動的，這齣戲又名「一夜紅」，在抗日戰爭時期曾唱遍邊區，受到羣衆普遍的熱烈的歡迎。

秦腔是目前西北最主要的劇種，流行於西北各大中城市，以及大部分小城市和陝西、甘肅、寧夏三省的廣大農村。由於它的音樂和西北人民的生活情感緊密結合在一起，因此深入民間，最爲人民所喜愛。

「遊龜山」是秦腔原有節目，是名劇「蝴蝶盃」的前半部。這個古典劇本結構嚴密，藝術性很強，一九四九年曾經修改上演，這次參加觀摩大會，又經西北區代表團馬健翎團長在保存原劇基本精神和優點的原則下，加以改編，删除了一些不健康的部分，全劇顯得更爲緊湊。

「一家人」是一九四六年初馬健翎同志在延安創作的一齣秦腔現代劇。這個劇本一方面揭露了當時國民黨反動派發動內戰的卑鄙陰謀，一方面表現了在保衞和平、保衞勝利果實的鬥爭中，共產黨如何領導人民組成不可戰勝的力量，消滅了蔣介石匪幫。這齣戲不但在當時的解放區和部隊中發揮了戰鬥作用，就是在今天也仍然有着現實的教育意義。

給世界人民和平大會的獻禮
北影攝製「和平萬歲」完成
舞台名劇「龍鬚溝」亦攝製完成

【新華社北京九日電】北京電影製片廠正在攝製四部影片，第一部是爲亞洲及太平洋區域和平會議而攝製的文獻紀錄片「和平萬歲」，已在十一月底完成全部攝製工作。該片正在製成外文版，將在維也納召開的世界人民和平大會上與各國和平代表們見面，作爲我國電影工作者對世界人民和平大會的獻禮。

第二部完成的影片「龍鬚溝」。「龍鬚溝」是作家老舍的舞台名劇，經北京電影製片廠改編成電影劇本後，從去年開拍到最近已攝製完成。該片由冼羣担任編導，主要演員有于是之、于藍、張伐、葉子等。

第三部正在攝製的影片是「新中國第一個集體農莊」，這是一部反映東北松江省樺川縣勞動模範金白山所領導的集體農莊的莊員們，如何在中國共產黨和人民政府的領導下，以愉快而熱情的勞動創造幸福生活的紀錄片。

第四部即將攝製完成的是故事片「奇取華山」，該片是描寫中國人民解放軍在一九四九年解放大西北時，七位偵察英雄歷盡艱險奇取華山的故事。由郭維担任編導，在攝製過程中，並請華山戰役七勇士之一的劉吉堯參加指導。

我們從朝鮮回來

中國人民第二屆赴朝慰問團副總團長　陳沂

（上接一版）

計算起來，去年五月到今年十月，不過才十七個月，而變化竟如此之大，這只不過是從行路這一件小事說。但是親愛的同志們，朋友們：在朝鮮，行路，就是一件大事。路行不好，關係我們戰爭很大。去年，我們祖國雖然財政經濟情況還沒有完全好轉，但是全國人民節衣縮食，還是可以很好的援助我們志願軍的，問題是路行不好，交通戰線上我們還沒有打勝仗。我們第一次過鴨綠江橋，橋被炸了，眼看着我們行程受到阻礙，心裏覺得很急，但更重要的還是眼看着許多物資、彈藥送不過江去，這對在前線用血肉抵抗敵人的英雄們才是眞正很急的事。今年不同了，這個橋有我們的空軍在天上，有我們的高射砲在地下保護着它，它雄偉的屹立着，沒有一點損傷。依靠它，把祖國和我們志願軍的血管緊緊的連結在一起了。

是不是就是這一座橋呢？不是的。無數的橋都是這樣，敵人從來沒有放鬆過對這些交通孔道的破壞，問題是我們堅決的，巧妙的，不斷的在反對敵人這些破壞。沒有空軍或空軍不經常去的地方，依靠着地面的高射砲火，依靠着鐵路運輸上的精確計算，尤其是依靠着我們那些不怕寒冷，零下三十度也下水去搶修橋樑的鐵道部隊，他們以超人的毅力和聰明來預計到敵人可能破壞的地方，預先構圖，預先構料，預先施工，預先作好橋墩、橋架，在預定的地方等候，一旦被破壞，就搬過去架上，這樣就保證不會誤什麼時間。所以戰士們、員工們都很有自信的說：「炸，你炸不着；炸着了，我們可以搶修。」

就是依靠這個決心，信心和巧妙的對敵鬥爭的辦法，橋，始終是屹立着；車，始終是通着；物資、彈藥就能够源源不斷的運送到前線。敵人所吹噓的對交通線的「絞殺戰」，在這些英雄們面前是洩氣了。這方面我們是打了很大的勝仗。

防空哨的同志們，在打這個勝仗上起的作用也特別大。沿公路，同志們，你們聽吧：看吧：「哨音」，「白旗」，「紅旗」，「閃燈」，「槍聲」，指引着萬千的司機「開燈、前進」！「閃燈、前進」！這就大大增強了汽車的運輸率，大大減少了我們汽車的事故，今年九月份全路只被敵機擊毀一輛汽車。戰士們不滿足，還提出「百日不出事故」的戰鬥口號。

就是依靠這些運輸戰線上的英雄，今年志願軍的棉衣，三天（請注意，只是三天）就全部運完，沒有一點損失。怪不得我們的戰士已經早穿上了棉衣，而美軍還在那裏打哆嗦哩！也怪不得被俘的美軍駕駛員問：「你們汽車上都裝得有雷達嗎？」我們的戰士回答得好：「傻瓜，我們國家的工業還裝不起，我們裝的是人達」。我們就是依靠着這個「人達」，就把美帝國主義的空軍搞得不輕。防空哨的同志們已經很熟練了，他們全都分得出：敵機什麼聲音，什麼飛機，想幹什麼動作；對我們自己的汽車，他們不看見也分得出：什麼牌子，大、小、空車、滿載，就憑這個在那裏指揮和執行公路上的對空鬥爭。

但是敵人永遠發現不了他們，他們還主動打呢！有一次，在吳開里附近，他們打下一架敵機，一個美軍中校駕駛員跳傘落下來了，被一個防空哨發現，戰士馬德融和一個戰士急忙的趕上前去，跑了二十多里，馬德融累得吐血，還是沒有放着。但是已經到了我們戰士手中的獵物，他們決不放棄，他們一面打槍，一面搜索，很久，很久，他們終於在一個大樹前發現，而那位中校，早已經按着他們美軍繳械投降的老規矩跪在地下等到解放了。正當這時，敵人來了十八架飛機，在他們週圍轉，又是掃射，又是投彈，一陣之後，直昇飛機飛過來了，從直昇飛機上露出梯子來，中校看到又驚又喜，扭轉身就想走，兩個戰士把他拉着，他慌忙從身上掏出美金、鋼筆、連他愛人的照片一起都掏出來，遞給我們的戰士，想要我們的戰士放他走，我們的戰士那裏會肯，還是死勁的把他拉着，並且把槍口對着他。直昇飛機飛了一陣沒影子，飛走了；大隊的敵機又轉近來，又是掃射，又是投彈，兇得很，看樣子管不住這傢伙了，兩個戰士沒辦法，低頭一眼看到降落傘上的繩子，他們忽然聰明起來，用刺刀割下繩子，把那個傢伙捆在不遠的一棵樹上，動顫不得，他們倆則選了一個可以隱蔽的地方，一面隱蔽，一面用槍瞄着；直昇飛機又來了，梯子照樣放下來，但是許久、許久，看着還是沒有影子，它好像放了一聲「胡哨」，迅速地飛走了，大隊敵機也跟着飛走了。那傢伙——中校，喪氣的，也是乖乖的跟着我們戰士回來了。

就憑着這些聰明和勇敢的戰士，在他們聰明的指揮員指揮之下，美軍在公路上的「空中優勢」就逐漸的被打垮了。

這個重要性是難以估量的。回想起去年「一把炒麵一把雪」的時候，那時戰士們托我們帶回祖國的信是「一不想家，二不想老婆；只想吃個熟饅饃」。「只要槍有吃，砲有吃，傷了能抬下來治療，保證打敗美國鬼子」。去年就是這個情況，今年則變成戰士都表揚後勤工作了，這就說明敵人加諸我們的這個艱難困苦的情況，跟麥克阿瑟滾蛋一樣，是一去不復返了。現在前方不是沒有東西，而是東西沒地方放；現在不是沒運輸力，而是運輸力已有富裕。鐵路、公路都有一套較成熟的經驗可用了。

正告美國的戰爭販子們，讓你們看看吧：就是在後方（還只是對前線部隊而言）的中朝人民，你也是欺負不了的。讓我們回過來再說說前線吧，親愛的同志們，朋友們。

給我們印象最深的是前線各級駐地都是那樣的安祥，而這種安祥並不是充大胆或者麻痺，而是各方面都有了一套。我們隨某軍長到他們的軍部，雖是夜晚到的，完全不像去年到他們那裏的樣子，去年問他們的一個駐地，連朝鮮人和中國人都在內，一共問了四個鐘頭，四個鐘頭時間，警報還拉了十幾次。今年下車以後，也打幾次防空槍，但秩序很好，槍一響，一切都沉靜，戰士們在黑夜裏很熟練的就把東西搬上了山。我當夜就參觀了他們的辦公室，都有電燈，都安了地板，而且都存放了他們自己工兵作的各種桌椅板櫈。第二天天明起來，我各處端詳了一陣，眼睛看着這個指揮部的各個方面，耳朵聽着過十數分鐘又飛繞過來的敵機的聲音，我看看作戰室的參謀們，聽聽來回傳電話的聲音，還注視坐在辦公室門口邊談問題，邊曬太陽的幾位軍首長們，他們是多麼的沉靜而又有秩序呀！

但是敵人不能發現他們，縱因是他們是按着前線，按着戰爭，尤其是按着爭取戰爭的勝利在建設他們的指揮部的。

我們到過兩個師部也是這樣。我們到時他們已經升起他們在戰場上用自己的手製造的火爐，自己的手燒的木炭在取暖了。令我們吃驚的還不是這些生活上的設備，而是師長的辦公桌上擺滿了書，其中有軍事書，政治書，特別是有各種字典，師長在作戰中是那樣的忙迫和吃緊，但他還在抽時間學文化，我到的時候，他已經學完了五本算術課本。解放戰爭中，他曾經當過副團長，現在他已經是師長了。他們每天總是要抽點時間學習。他告訴我們：「近代戰爭，不學不行呀！」所以蘇軍「戰鬥條令」，「合同戰術」這些書，他們都是在拚命地看，結合着他們的實戰經驗，看得就更快，懂得也更深。

但是他們也很注意他們的身體，他們也很會玩，正如我在一個戰士牆報上看到的：「工作好，學習好，戰鬥好，吃好，玩好，身體好，這才能打勝仗。」當然，在戰地要完全做到這些是有困難的。前線的同志們，就是在坑道的同志們，也都在朝着這個目標努力。師長就把敵機扔下的副油箱劈成兩半，作成船，戰鬥和工作之餘，找個有水的地方，划一划，玩一玩。

這種情況，就是到連隊也是如此。見到面，他們總是很高興的。戰鬥之後，就是學習，修補自己的工事，有的幫助朝鮮人幹活，有時把一付撲克切成兩半做成兩付大家玩。我就見過一個工兵緊張的把渡船撐離岸以後，他掏出口琴吹起來了。問到他們敵人情況時，他們總是說：「不要緊，我們這裏離敵人還遠哩！」其實敵我機槍在夜間交射的火球，就一個接連一個的掠過眼去。有時敵砲打得多了，落在山腰，落在曠野，戰士們說：「這是你杜魯門的倉庫，你把砲彈都搬來吧！」有一個戰士叫田濟中的，專門爲杜魯門作了首快板詩，來嘲弄敵人的胡打砲。「美國兵，眞洋相，每天砲彈隨胡放；一門砲得天打多少，不知他算賬不算賬？老子蹲在工事裏，學習、下棋，把歌唱，把山上草木削個光，杜魯門是個理髮匠。」

這種稀有的鎮靜，就能使我們每個指揮員、戰鬥員保持清醒的頭腦，一切的創造都是從這個清醒裏面得來的。

去年還有人就心朝鮮戰爭能不能打下去，如果戰爭要持久，怎樣才能持久？今年這些問題都解決了，戰士們說：「美帝國主義你要打多久，我們就陪你打多久。」去年有個美國新聞記者嘲笑我們說：「志願軍是背着五天的乾糧來打仗，乾糧完了，就回去了。」這是說我們交通線不健全，糧食、彈藥運不上去。今天，美國新聞記者應該嘲笑他們自己了，我們志願軍的勇士都不愁糧食、彈藥了，吃的百分之七十都是細糧。彈藥，請聽美帝國主義自己在上甘嶺戰鬥後的發言吧。

去年我們在漢江南岸打守備戰的時候，修築了野戰工事，有時還是經不住敵人的飛機大砲，戰士們覺得還需要另想辦法。五次戰役以後，指揮員根據戰士們的創造，發揮祖國人民勤勞勇敢的光榮傳統，挖坑道工事。這種坑道工事，西起臨津江，東至東海岸，縱橫數百里，戰士們稱之爲「地下長城」，戰士郭建華曾有一首快板詩歌頌它：「坑道堅，坑道強，一切工事它爲王，飛機大砲打不透，千軍萬馬裏邊藏。」修工事用的木料，據統計，可以從朝鮮一直排到瀋陽。挖土開山，挖空了無數的山；有的部隊爲了修築工事，費去幾百萬個工，但是戰士們並沒有什麼近代化的工具，就是靠一雙手。有的戰士爲打石眼每天就打四千錘，有的打了八千錘到一萬錘，戰士們就是用這種強度的勞動像同美帝國主義作戰一樣，來同自然作鬥爭，同頑石作鬥爭，他們說：「決心磨爛石頭，困難見我發愁。」「決心比石還硬，情緒比山還高。」這樣，戰士們就有了家了，這個家就是我們大家都知道的「陣地之家」。依靠這個家，保存自己，防禦敵人，反擊敵人。

世界上本來沒有打不破的防線，可是志願軍修築的防線，敵人就是打不破，因爲這個防線不單是工事堅固，更主要的是有志願軍這樣的人，毛澤東思想教育出來的人來守備。因爲近代化的戰爭，不僅是打勇敢，打決心，打砲火，還要打戰術，打聰明，打辦法。志願軍是這六方面都具備的。這次上甘嶺的戰鬥就說明了，有工事、有大砲，還要有人和人想出來的辦法。

美帝國主義和李承晚匪幫，他們不是兵不多，也不是砲火不厲害，而是他們的人不堅決，不勇敢，想不出比我們更好的辦法，當然，戰爭的性質也決定了他們很難堅決和勇敢，所以他們也很難想出比我們更好的辦法。請看在美軍中流行的一首詩吧，這首詩的名字叫「獻給朝鮮」。

「在蘇聯和中國邊境下面，便是朝鮮那塊地方。那裏便是我們註定要在那裏服役的地方——上帝遺忘的地方。

「用自動步槍和蚊子作戰，用十字鎬挖土，做着一些古老的奴隸的工作，是那麼疲倦啊！

「和蛇蠍在一起，在人變的沮喪萬分的地方，在離你九千英里的某國土地上。

「我們受寒、流汗、又顫慄，那是我們難以忍受的；可是我們仍不是罪犯，我們是我們上帝的保衞者呀！

「我們是陸戰隊員，賺着微薄的薪水，保衞着百萬富翁，每天只有一塊六。

「用和女友初會的回憶，來等待着，希望我們不在家的時候，她們沒有嫁給別的兒郎。

「沒有人知道我們在活着，沒有人絲毫關心，我們已被家裏的人忘記，我們也是美國人。

「在陸戰隊的時間，我們錯過了最寶貴的光陰，孩子們別讓徵兵的抓着你，看上帝的面上別再從軍。」

「當我們工作完了，走到那熟悉的地方，聖彼德會說：『他們是朝鮮來的，他們已在地獄渡過了他們的時光。』

「流傳的一句話：我們的本份不是去問『爲什麼』，是去『幹』，是去『死』！」

這就是美軍的情緒！加上我們的工事，借用戰士的話，是「坐北向南」，即是在坑道太陽見得少，總還可以見到；而敵人則是「坐南向北」，只有吃北風。戰士說：「就這點，敵人也輸了」。

去年，因爲我們坑道工事還未很好的建立起來，敵人依仗他們的所謂飛機大砲掩護，相當猖狂，有時還去坦克面前跳舞，當上級號召開展冷槍冷砲運動，戰士說：「這個辦法好，打死十個去見師長，打死二十個去見軍長，打死一百個去見毛主席。」就是這樣，敵人一露頭就打，什麼地方露頭，就在什麼地方打；坐汽車看地形，打；解手，打；集合吃飯，也打。直打得敵人一天到晚不敢露面。因此，現在在美軍中流行一句話叫「低下頭來」，特別是當老兵看見新兵昂着頭走路時，就在他脖頸上按一把：「低下頭來」！我們戰士覺得打這種仗很便宜，越打興趣越大。在雨季，因爲更靠近敵人，不好隱蔽，有一個戰士脫得光光的，在雨地中，全身用稀黃泥塗上，爬在地上伏擊敵人。

以後，這個冷槍戰更加開展了，步槍摸到敵人後面去打，大砲配合着步槍打。

由於學習，由於實戰，由於總結戰士的創造，我們的指揮員也比以前變得更加聰明了，過去只會指揮步兵，或者只會帶一個排、一個連衝鋒；現在一個團長，除指揮步兵外，還要指揮坦克、大砲。而各種口徑的大砲，單是汽車運送彈藥這一項組織工作，在戰鬥環境就是複雜得了不得。我們今天的許多勝仗，都是和我們各個指揮員的聰明和進步分不開的。如果說過去他們只會簡單的步砲協同，今天他們就能把很多的砲火——野砲山砲的砲火，坦克的砲火，迫擊砲火，還有我們人民軍隊起家的砲火——炸藥，組織得很好，運用自如。而當這些要決定的時候，總是先進行週密的調查研究和作好各種準備工作，最後連最下級的指揮員都認爲有把握了，才動手。一個軍長告訴我們說：「近代戰爭，我們經驗不多，所以應該格外愼重。」他們這種對祖國，對人民，特別是對戰士生命負責的精神深深感動着我們。戰爭把他們變得越加聰明了，他們越聰明，戰士就更聰明，敵人也就顯得越笨。戰局就是這樣越來越變得對我們有利。

他們是不是有苦呢？有。戰士說：「兩年不見祖國就是最大的苦」。因此祖國的人常去看看他們很重要，給他們通通信，告訴他們你們所見到祖國每一件新鮮的事情，這對他們鼓舞和安慰都是很大。你知道，他們這次見到我們這些穿黑衣服、藍衣服、花衣服的人是何等的高興啊！

特別是在坑道的戰士們，潮濕、陽光不足，空氣不好，每天面對山，面對溝，精神生活也很不够。有些部隊在戰鬥時，沒水喝，還喝過尿；。應該說這是很艱苦的。戰士們稱「日光，空氣，蔬菜」爲「三寶」，我們看到的則是「日光、空氣」、「蔬菜、煙葉」、「文工團」是他們在生活和戰鬥中不可缺少的三要素，我們祖國應該在這三方面首先給他們以滿足。

鄧華同志曾代表志願軍全軍向我們提出：希望我們祖國好好建設，現在戰爭是要白麵大米加飛機、大砲，希望祖國加速建設，多多製造飛機大砲。

我們也曾問過戰士們有什麼需要，他們的答覆是：「需要更多的勝利！」問他們有什麼希望，他們的答覆是：「希望祖國建設好，希望毛主席永遠健康！」

再問他們還有什麼希望時，一個戰士靠近我的身子，很小聲的表達了他的、也是萬千志願軍心中的理想，這理想就是勝利後能够到天安門前走一走，聽毛主席說一聲：「同志們辛苦了！」有的戰士爲了等待這個理想的實現，曾經把發下的皮鞋保存起來，準備有一天穿着到天安門前「卡、卡、卡」。

多麼可愛而又是多麼樸實的我們的英雄的志願軍戰士啊！我把他們從陣地上送出來要我們轉呈給毛主席的信抄在下面，作爲向大家報告的結束語。

「敬愛的毛主席：你的戰士——最可愛的人。我們，永遠不辜負祖國給的光榮稱號——最可愛的人。循着你的指示，遵照人民的意志，徹底消滅侵略者，保衞隆隆轉動的機器，田野上馳奔着的拖拉機，成千的紅領巾爲祖國而平安的學習，每一塊土地要和平，萬丈高樓牢牢的蓋起。敬愛的毛主席，心裏話像流水似的說不盡，請接受你的戰士獻給你的這顆感謝的心、戰鬥的心。」

【新華社】

津五區生產競賽委員會召開會議
動員私營工廠職工開展競賽
已有六十九家工廠展開競賽許多資方提出搞好生產保證

【本報訊】津市五區私營工廠職工在區工會領導下，自今年九月間展開爲期三個月的第一期生產競賽運動，參加競賽的有東亞企業公司、達生紗廠、中天電機廠、新安電機廠、聯昌電機廠、三聯機器廠、生生暖瓶廠、聯合製鞋廠等大型工廠及二十五人上下的中小型工廠共三十四個單位，職工四千一百多人。各廠通過這次競賽，恢復和發展了生產，並使各廠出現了新的氣象。截至十一月底，各廠職工所提合理化建議共達一千零八十八件，創造發明和技術改進共有一百五十七件。職工們的合理化建議和改進創造都大大提高了生產，統計參加競賽的工廠的產量，一般的提高了一倍到八倍，個別最高的提高了十七倍。三聯機器廠過去生產情況不好，通過競賽，生產已經納入正軌，業務已經恢復和發展起來了。十一月下旬，中天、新安兩廠職工在調整工資當中，生產熱情更加高漲，相互展開挑戰，因而帶動了兩廠的資方。兩廠資方爲了表示他們對職工競賽的支持，也分別提出擴大生產的保證，並相互展開挑戰，使得兩廠的競賽運動推向新的高潮。

五區工會根據市總工會的指示，擴大競賽成果，並引導競賽運動向前發展，通過由區政府領導、工會和工商聯參加的生產競賽委員會，號召全區更多的私營工廠勞資雙方都投入競賽中來。本月六日，五區生產競賽委員會召集已經開展競賽的和有條件開展競賽的九十個工廠的勞資雙方代表二百八十多人舉行生產會議，決定從十二月份開展第二期生產競賽運動。在會議當中，各廠資方紛紛發表意見，很多經理提出保證，相互挑戰和應戰；職工們熱情更高，也都提出競賽計劃。會議七日結束，總計在會上提出競賽計劃的單位有六十九戶（包括原來已經開展競賽的在內）。這些單位，目前都已開展了競賽，參加競賽的職工人數已達六千多人，其餘單位也將陸續開展競賽。

在生產會議上，五區工會副主任劉景新報告了第一期競賽的成績，並指出存在的缺點。他批評了某些工廠在競賽中不注意安全和工人健康，致造成多次工傷事故的嚴重現象。他還批判了某些工廠的資方對開展競賽運動不正確的觀點，並提出了今後工作的意見。他要求各廠保持競賽的經常性，加強安全設備，做好勞動保護工作。

該區生產競賽委員會委員、中天電機廠董事長李勉之在會上檢討了過去對本廠開展生產競賽的思想顧慮和錯誤認識，對搞好競賽工作表示滿懷信心。他說：「在競賽當中，我看到工人們高漲的生產情緒，受到很大感動。職工們開展競賽運動主要是爲了發展生產，生產搞好了，勞資雙方就能更好地團結。」

會議第二天舉行小組討論，在討論中各廠勞資雙方的代表根據會議的精神，結合本廠條件，進行充分的討論和協商。通過小組討論，代表們一般的對生產競賽有了新的認識。他們在討論中檢討了過去對生產不負責任的錯誤，和因勞資不團結所造成的生產上的損失，並提出今後克服缺點的保證。很多單位的代表針對本廠的具體情況，擬定了今後競賽的目標，還表示回廠後訂立生產合同。二十多個廠子的勞資雙方代表熱烈發言，根據他們在小組討論的結果，提出開展競賽的信心。當場資方向資方挑戰，勞方向勞方提出挑戰和應戰的保證條件，情緒非常熱烈。義興造紙廠經理說：「我們工廠在一九五一年時幾乎要垮台了，由於職工開展競賽、努力生產，結果使我們廠子又活了起來，產量提高百分之二十，後又提高到百分之五十。資方所得的利潤也增加了，因而能夠修蓋了職工宿舍。我們保證在一九五三年比一九五二年增產百分之三十，完全採用新草製漿，並保證提前完成增添安全設備的計劃。」寬裕製藥廠經理說：「我們工廠氧化鐵小組職工通過競賽使產量提高百分之六十，包裝部產量從四百磅提高到七百磅。過去生產沒計劃，產品不合規格，交不上貨，通過競賽，這些問題全解決了。我感謝毛主席的領導和工人同志們的努力，今後我保證接受工人的合理化建議，保證充分供應原材料，加強安全設備，改善工人福利。」美利鐵工廠經理保證在一九五三年再設一個工廠，增加職工六十名。東亞企業公司資方也提出搞好生產的保證，並向達生紗廠資方挑戰。合成毛呢廠工人代表保證：提前三天完成本年十二月份生產任務，質量達到百分之九十六，主動團結資方搞好生產，做好統計工作，並向海同紡毛廠職工挑戰。

大會最後由五區區長王郁文作總結。他首先肯定了以往競賽的成績是勞資雙方共同努力的結果，並嚴肅地批判了過去勞資雙方的不正確的思想，特別是個別資方濫用三榜的錯誤。王郁文對今後的競賽工作以及訂立生產合同等問題都作了指示。最後他號召各廠勞資雙方在競賽中共同努力，爭取模範廠的光榮。（孫顯庭、申）

產質量均超過原訂計劃
電力棉織第四聯營社

【本報訊】津市電力棉織第四聯營社自展開第四季度生產競賽以來，各廠職工生產情緒極爲高漲，產量、質量均已超過原訂計劃，給勝利完成第四季度生產任務打下了有力基礎。

該社共有社員廠十五家，職工七百餘人。生產任務是給花紗布公司加工標準布，自展開競賽後原定在第四季度前五週中（十月二十二日至十一月三十日）的產量是一八、一四〇疋，實際交花紗布公司一八、七六〇疋，超過原計劃六二〇疋。質量方面，前經查定正布率是百分之八八點七四，對外挑戰數字是十月份正布率百分之八十六，十一月份百分之八八點七二，十二月份百分之九十二；但在十一月底統計，前五週質量已達百分之八九點九二，進入十二月份更提高至百分之九十二點三五，均已超過原訂計劃。

該社在定產量時，係根據不同的織機類型，定出不同的日產量，如豐田機四十碼，德和機三十八碼，雜牌機三十七碼，木架機三十六碼，現均已超過原定日產量。天生織布廠職工爲減少停車率，認真執行車間互助，每人看織機四台，如有一台發生故障需要修理時，別人就給他負責其餘三台的接頭、換梭等工作，使織機不受影響，而繼續生產。這樣就大大的減少了停車率，因而該廠的產質量均超過原訂計劃。該廠每台織機日產標準布已達四十一碼，最高的達到四十三碼，正布率達到百分之九十六點九七。資方在職工的努力生產及國營公司的加工扶植下，經營信心高漲，現已添購自動織布機六台，準備增加工人，擴大生產。

利源恒織布廠在生產競賽中，由於產質量提高，近兩月中已有盈餘，資方計劃在明年再改裝四台自動提花機爲織布機。聯營社對於該廠工人劉玉俊創造的變緯停車法極爲重視，擬在各社員廠內推廣。

現該社仍有個別廠對於成品質量檢驗重視不夠，如惠業工廠，竟將沾油頭、斷緯卡梭等不合規格的二等品摻入頭等品內，影響了成品的信譽。這種情形是應當糾正的。（周國樑、棣）

京明年基本建設工程巨大
有關單位正積極進行準備

【新華社北京八日電】據北京日報消息：北京市一九五三年的基本建設任務重大，市政建設、建築工程將超過今年的一倍。爲了做好這一工作，北京市各基本建設部門正積極進行準備。

爲了克服北京市今年基本建設工作中缺乏全盤的切合實際的計劃的缺點，北京市人民政府建設局、衛生工程局、公用局和北京市企業公司等部門在九月即開始編製一九五三年的計劃。在中央人民政府政務院華北行政委員會的財政經濟會議以後，北京市人民政府在全市幹部會議上作了傳達佈置，全市各部門即普遍開始編製一九五三年的計劃，各單位的計劃草案的編製，預計在十二月一般可告結束。爲了加強配合，避免剛修過的馬路，又翻開來修下水道、電纜的現象，北京市人民政府衛生工程局、建設局、公用局等部門還採用了聯合辦公的辦法，統一研究制定市政建設計劃。目前，北京市人民政府財政經濟委員會正全面統計全市的基本建設任務，研究設計、施工、材料、運輸的情況，估算其實際能力，以便通盤考慮，製定具體計劃；並結合這一工作審核各部門的計劃，將各項工程按照重點建設的原則，分清輕重緩急、主要次要，準備進行工程排隊。

爲了加強基本建設力量，中共北京市委員會和北京市人民政府於今年下半年起即陸續從各部門抽調幹部，充實基本建設機構。北京市人民政府有關部門，先後舉辦了統計訓練班及包括基本建設在定工作的在定訓練班，加強基本建設基層組織。最近，中共北京市委員會已決定從現有的幹部中選擇大批優秀的幹部，增派到各基本建設部門中去。關於組織機構，北京市人民政府財政經濟委員會爲了加強基本建設計劃工作的領導，建立了基本建設計劃部門。北京市人民政府並決定以北京市建築公司爲基礎成立建築工程局，在該局領導下，成立設計部門和若干不同工程性質的建築工程公司。北京市企業公司、建設局、衛生工程局也正建立或加強本單位的基本建設機構。

北京市今年在設計工作方面取得了不少經驗教訓，不少工程由於準備工作倉促，缺乏調查、勘測，設計目的不明確，因而設計不週，發生施工後又返工修改的現象。爲此，北京市建築公司現定設計人員在搶工運動中必須深入工地檢查，最近正在開始結合學習蘇聯先進經驗，總結設計工作，分析原因，找出教訓，以求改進。今年的經驗也說明，提早設計和訂立設計進度計劃，是作好設計的重要條件。因此，北京市建築公司已決定在今冬加緊進行明年的設計工作，並在工程排隊後，訂立設計計劃。其他基本建設部門也已經開始了設計工作，如北京市建設局現已完成明年的道路工程的設計百分之二十，預計明年三月即可全部完工。

北京市固定和訓練工人、幹部的工作正在進行。北京市人民政府建設局爲迎接明年更大的道路工程的任務，已計劃把現有道路工人固定到二千名。爲了準備實行經濟核算制，該局已經舉辦了幹部訓練班，分別進行統計、財務、材料管理等方面的訓練。北京市建築公司已決定吸收固定工人一萬人，並有計劃地從工人幹部中提拔一批工地主任。該公司已經成立了冬季訓練委員會，擬定了對這些工人、幹部進行政治、技術教育的計劃。此外，該公司還計劃組織黨、行政、工會、青年團的基層幹部和積極分子數百名，結合總結經驗，進行訓練，以提高這些人的思想水平和業務能力，使之成爲明年基本建設工作中的骨幹。

北京市明年的基本建設工程不但數量較大，而且標準將比今年提高，工程完成的時間也要求嚴格，因此材料的準備工作需要早日進行。北京市人民政府財政經濟委員會爲了逐漸作到有計劃地生產、採購和分配建築材料，正積極進行統一籌劃。鑒於今年曾因市內運輸力不足而影響了工程進行，北京市財政經濟委員會規定已經確定的和跨年度的工程必須提前儲運材料。市內運輸力量不足的問題，該會正在與有關部門研究解決。

北京市今年基本建設沒有很好完成原定計劃的另一重要原因，是各級領導機關對基本建設工作重視不夠，有關主管部門沒有更好地組織力量、總結經驗。爲此，中共北京市委員會和北京市人民政府已指示有關部門，必須把基本建設工作放在首要地位，並迅速總結今年的工作經驗，以便保證一九五三年度基本建設任務的勝利完成。

各地採購農具準備春耕
津市鐵鍬供不應求

【本報訊】本市鐵鍬工業做鐵鍬的各工廠目前正進入銷貨的旺季，各地合作社與私商紛紛派人或寫信來津購貨，準備明年春耕之用。根據各廠的估計，今年十一月份營業額比去年同期增加百分之十五到四十。現在，各廠門市上都沒有現貨，各地來津購貨必須順序排定交貨日期，有的廠子應活已經到了明年一月。

該業在十月份華北區物資交流大會期間共定出鐵鍬九萬多張，連同門市出售的在內，一共十三萬張。在十月中旬的時候，各地的定貨都已經交齊。最近華北合作貨棧、河北省合作總社等單位又來買兩萬多張，私商來津購貨的也陸續增加。據信記製鍬工廠高經理談：「今年各地購貨的數量都比去年多，如山東省齊河、掌陵，河北省鹽山等地去年此時購貨不過四、五百張，今年各縣購貨兩千到三千張。」因此，各鐵鍬工廠已感供不應求，業務甚爲興旺。一般只有五、六個工人的小廠子，十一月份的營業額都在一億元上下，十幾個工人的廠子，十一月份的營業額最多的到二億五、六千萬元。

各鐵鍬工廠資方在五反運動以後，政治認識比較提高，普遍地降低了各種鐵鍬的價格，平均降低百分之二十，照顧了農民的利益。價格降低以後，銷貨更旺，各廠的營業額比在價格降低以前反而增加百分之十五到四十。這便有力地說明鐵鍬的產量大大地提高，製鍬工廠的業務也正在發展中。

今年所得稅明天起納庫
本市各行業爭先繳納

【本報訊】市稅務局規定十二月十一日起到二十日止，爲一九五二年所得稅納庫期限。近日以來，各行業正積極準備爭先納庫，普遍自動的展開預儲稅款運動。花紗布商業、紙商業、茶商業、印刷工業、化學材料商業、化學材料工業等四十二個行業及五區全體工商戶提出保證集體納庫、消滅滯納計劃。其中自行車商業原保證於十二日全業集體納庫，橡皮輪胎業原保證於十四日全體集體納庫，但均已於昨天提前完成。批發攤販方面，二區城隍廟市場五十七戶及三區勝利市場四十六戶也於昨天全部集體納庫。稅務二分局於昨天召集各行業、地段、攤販代表委員、組長及查賬戶代表大會，各行業紛紛提出爭奪錦標紅旗競賽的口號。預計此次納庫工作，本市工商界將能按期完成光榮任務。

山西省國營貿易系統
推廣王錦康推銷法
工作效率提高改進了批發業務

【新華社太原八日電】山西省國營貿易系統推廣「王錦康推銷法」，大大改進了批發業務。該省國營貿易和合作社系統在推銷工業品競賽運動中，即大力推廣省百貨公司模範推銷員王錦康的「三熟」（熟悉家底、熟悉商品、熟悉主顧）「二好」（工作態度好、對主顧態度好）推銷法。結果，工作效率大大提高。中國煤業建築器材公司太原分公司推銷員張雲山學習「王錦康推銷法」中先「熟悉家底」的方法，在第三季度中，和太原市十一家公私磚瓦、石灰廠訂了合同，一人一月銷貨達十一億餘元。中國工業器材公司山西省分公司推銷人員學習「王錦康推銷法」中「熟悉顧主」的方法，主動了解各廠、礦的情況和用貨量，很快把積壓的輪胎、油毛毡推銷給運輸和建築部門。該公司郭伯英三人推銷小組學習了「王錦康推銷法」後，一個月熟悉了一千多種商品的規格和性能。山西國營貿易系統中不少部門由於學習了「王錦康推銷法」，都開始深入了解情況，聯系群眾，因而使很多冷背貨都變成了熟貨。

十月份王錦康又創造了「互助連環售貨法」，和顧主密切聯系，在業務上互相幫助。如他大量推銷紙張給印刷廠時，就代印刷廠承攬印刷業務；印刷廠攬到稅務局印刷賬本的業務時，又告訴王錦康去找稅務局賣紙張。這樣，他一次就銷出道林紙七十令。

山西省人民政府商業廳爲使工業品推銷運動進一步深入起見，已規定「王錦康推銷法」爲該省國營貿易系統全體職工第四季度業務學習材料，號召所屬貿易公司認真學習推廣，同時發動會計、儲運、計劃等部門根據自己的具體情況，創造各部門的先進工作方法。

參加到基本建設行列中的北京私營汽車運輸業

滿載着磚瓦、木料、鋼筋、水泥等的卡車，飛也似的在北京各個工地上奔馳着，其中插着紅旗標記的三百六十六輛大卡車，便是北京市私營汽車在國營運輸公司領導下參加基本建設運輸工作的隊伍，已有三個多月了。爲了配合冬季基本建設工程的搶工運動，他們開足了全部車輛與國營運輸汽車一道完成了五十餘處工地的運輸任務。在搶工運動進入緊張階段，他們曾採取歇人不歇車的辦法把車輛分爲日夜兩班進行搶運。因爲建築器材供應及時，使工地很少發生停工待料的現象。東興區陳子芳運輸小組因爲能克服困難按期完成任務，獲得了北京市運輸公司獎旗一面。

私營汽車運輸業在國營運輸公司領導下，已出現了多年來未有的新氣象。陳香九汽車行工人王恩翰說：「現在每月每部車子平均收入都在兩千四百萬元左右，比去年同時期增加一倍以上，和解放前相比每月收入要增加三倍到四倍。」由於收入增加，他們把汽車的舊輪胎都換了新輪胎。過去燒木柴的汽車現在大部都改燒汽油了。現在有些商戶正在增添車輛和大批備用器材，私營通汽車行正準備將一輛又買了一輛大型汽車，許九龍汽車行新近買了一輛小卡車，又準備將一輛大卡車換買一輛十輪大卡車。明昌汽車行經理張伊純說：「這是私營運輸業多少年來沒有過的新氣象。」

活生生的事實使北京市私營汽車運輸業的資本家受到了深刻的教育。在這以前，他們當中曾經有不少人對經營汽車沒有信心。認爲「國家建築工程再大，運輸任務還不是給國營運輸公司包下去，那有私營運輸業什麼份兒！」可是事實却完全和他們的想法和看法相反。八、九月份基本建設工程開始大規模施工的時候，國營運輸公司就注意到組織私營汽車參加基本建設材料的運輸工作。國營運輸公司不但沒有把運輸任務包下來，而且使私營汽車業經常保持最大限度的出車率。同時，中國人民銀行北京分行還撥出二十多億元的貨款來扶助私營汽車運輸業。一些資本家在這些事實面前，完全消除了顧慮，現在準備擴大經營。【新華社北京九日電】

經濟簡訊

★私營大東煙廠工人自八月開展生產競賽以來，掀起了挖潛力找竅門的運動。捲煙部工人在許緒利的建議下，把捲煙機的刀頭由單刀改爲雙刀，使得每分鐘的產量由七百二十支煙提高到八百五十支。此外，紙的用量及煤斤的消耗都大大降低，會計和業務部門又分別加強了會計制度和分工負責制，使該廠在生產經營上不斷出現新氣象。（周運元）

★猪鬃旺季已到，上量活躍，津市各猪鬃加工廠商，大部深入產地，準備收購新鬃。

★津市各猪鬃加工廠商已協商決定了批貨貨款三角合同的辦法，並準備在本市每區設立聯合猪鬃倉庫，既便於旺季存儲原料，又便於貨款質押。（韓）

★華北區土產公司藥材部在華南物資交流大會中已購銷藥材八萬七千斤，總值六億餘元，擴大了華北藥材的銷售市場，與海南島、湛江、汕頭及華南各地建立了銷貨業務關係。該部最近收購津市進出口國藥商鄒全慶、公和號等五家廣藥一批，總值五億餘元。（安）

★私營致華色線工廠在解放前資金薄弱，僅有一間小房，兩個工人，業務極爲不振，瀕於垮台。解放後色線暢銷，營業好轉，「五反」後又改善了經營，做到了薄利多銷，貨真價實，產品已感供不應求。目前營業額較「五反」期間增加兩倍，工人及設備也有增加。（侯兆樑）

行情表

日用品零售價
12月9日 符號 ⊖落 ⊕漲 零售公司牌價

品名	單位	價格
利字通粉	斤	一千九五
恒字通粉	斤	一千八三
東北玉米麵	斤	八七〇
北河玉米麵 老	斤	一千二一
北河玉米麵 新	斤	一千二八
小站大米	斤	一千七三
東北小米	斤	一千〇五
北河小米	斤	[illegible]
食鹽	斤	一千〇五
花生油	斤	四千六五
香油	斤	五千一七
蘇聯煤油	斤	四千二二
煤球	斤	一三五
開灤原煤	斤	一三〇
門頭溝甲塊煤	斤	一六五
五福細布	尺	二千九五
金鐘青布	尺	三千五五
新華海昌藍	尺	三千二六
瑞北豐年紅布	尺	三千七五
棉花	斤	一万一

市場零售價

品名	單位	價格
玉米麵	斤	新 [illegible]
稻米	斤	新 [illegible]
小米	斤	北河 [illegible]；東北 [illegible]
利字粉袋		八九七

品名	單位	價格
土豆	斤	[illegible]
大白菜	斤	[illegible]
大鹽	斤	[illegible]
猪肉	斤帶皮	[illegible]
牛肉	斤	[illegible]
羊肉	斤	[illegible]
鯉魚	斤	[illegible]
青蝦	斤	[illegible]
雞蛋	個	[illegible]
香油	斤	[illegible]
煤球	斤	[illegible]
洋鹼皂	塊	[illegible]
紅高樂紙烟	盒	[illegible]
天津保險火柴	包	[illegible]
狼狗男襪	雙	[illegible]
龍鳳女襪	雙	[illegible]
麻雀毛巾	條	[illegible]
五福白布	尺	二千九五
太平洋藍布	尺	[illegible]
本地白糖	斤	[illegible]
棉赤紅糖	斤	[illegible]
零售水價 擔自取		[illegible]
零售水價 工人送		[illegible]

外匯牌價
十二月九日

項目	價格
港匯 買價 / 賣價	[illegible]
英匯 買價 / 賣價	[illegible]
澳洲 買價 / 賣價	[illegible]
新加坡 買價 / 賣價	[illegible]
印度 買價 / 賣價	[illegible]
緬甸 買價 / 賣價	[illegible]
巴基斯坦 買價 / 賣價	[illegible]
瑞士法郎 買價 / 賣價	[illegible]
美匯 買價 / 賣價	[illegible]

金銀牌價
十二月十日

品名	價格
黃金（兩）	[illegible]
甲類銀元（元）	[illegible]
乙類銀元（元）	[illegible]
白銀（兩）	[illegible]

內匯
人民銀行十二月十日匯率（每千元）：北京、上海、漢口、重慶、廣州、西安、瀋陽 [illegible]

利率
人民銀行存款月息（%）：私營活期、定期、1—五天、十二月、三月 [illegible]
人民銀行放款利率表（對私放款）月息（%）：工礦、交通事業、文教、衛生（質押）；商業（包括押匯）；及埠外購銷（質押）；農業：（1）農田水利（大型、小型）；（2）牲畜、種子、農具、肥料、農業生產；（3）漁民及其貸款、合作社資金；（4）農村副業及其生活急需性放款 [illegible]

糧油、花紗布、燃料、西藥市價、紙烟、雜貨、百貨、棉織品、山貨、國藥、水產、證券、煤油、五金、交通電訊、化工、顏料、橡膠品
[illegible]

☆工業器材牌價
天津工業器材公司掛售 [illegible]

▲中國醫藥公司牌價
[illegible]

廠盤

今日「分」值 二、三九〇·〇〇元
勝利折實公債 十二月上旬牌價 二四、四八九·〇〇元
財政米價 一、〇八七·五〇元
今日折儲牌價 六、一五二·〇〇元

天津偉迪氏化學製藥廠改組啓事
啓者：敝廠茲承天津投資公司投資擴充，內部改組，凡欠內欠外以及一切未清事宜統希於本月二十日以前來廠清理爲荷。此啓。

蘇聯影展佳片之下
彩色故事影片 頓巴斯礦工
蘇聯莫斯科高爾基電影製片廠出品 東北電影製片廠配音譯製
下期正式公映

大光明 和平 亞洲 青年：今天演 米丘林（彩色藝術傳記影片）
東方 平安 英斯科 百科：今天演 新兒女英雄傳
天華景 今明早晚 新紅樓夢
小劇場 民藝劇社 今明早晚 巧玲和發祥
長城 文藝評劇團 筱玉芳主演 今早晚 小女婿
新華戲院 最末一天
共和 扶新劇社
紅旗 曲藝工作團 早晚 一新事新辦
天津人民廣播電台今日廣播要目
第一屆全國戲曲觀摩演出大會 天津旅大代表團 西北區代表團 公演
★新華大戲院★

影劇
新鍋爐出讓
置產聲明
合併啓事
汽車駕駛
歇業

我國鋼都鞍山的大規模基本建設

——新華社供稿

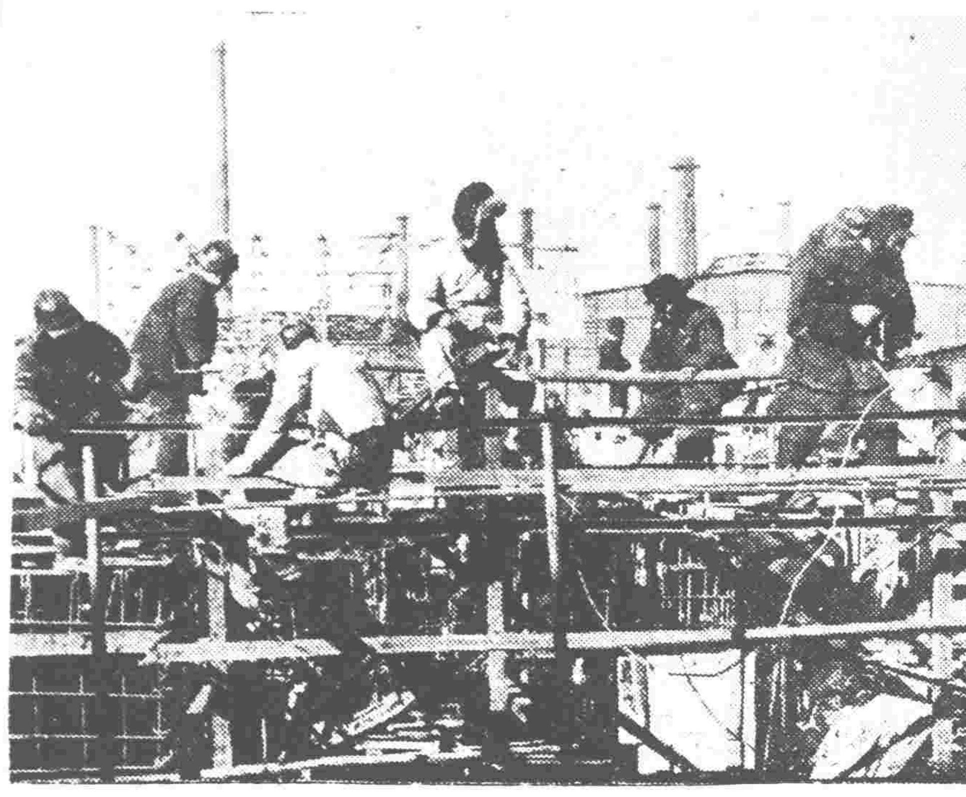

鞍山工地上，工人們在搭架子紮鋼筋　（王純德攝）

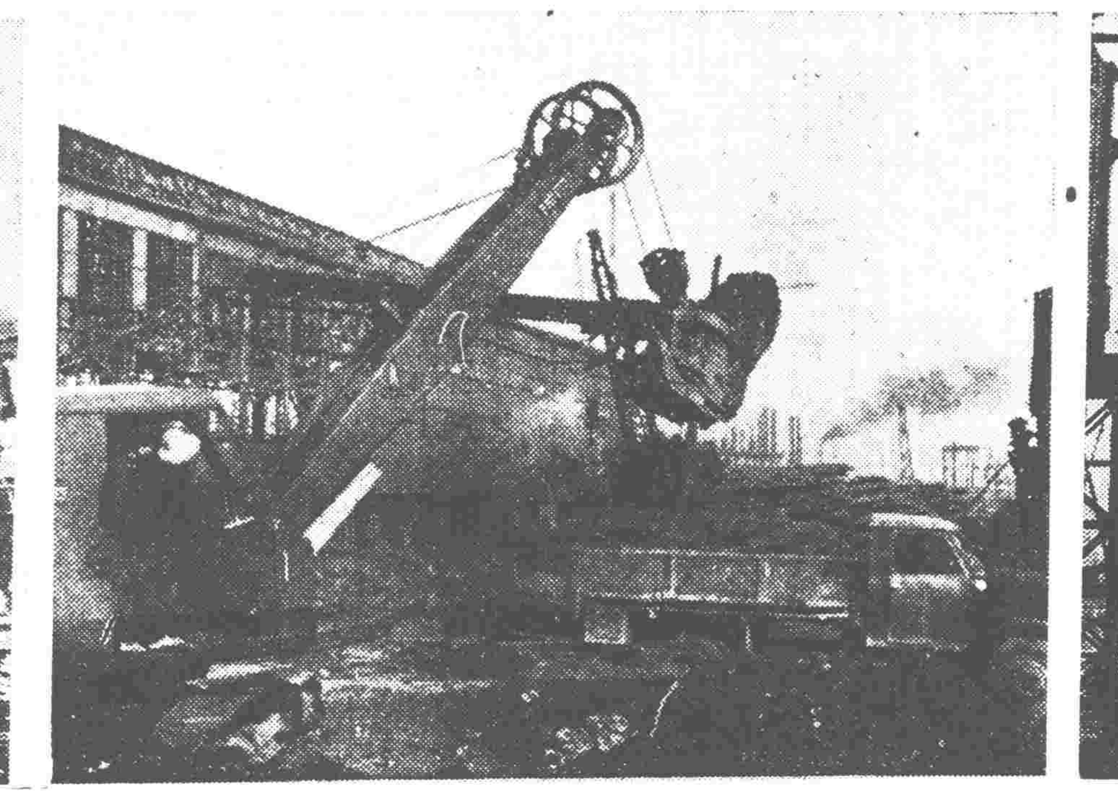

鞍山今年施工的基本建設工程，規模宏大，其中一個主要工程的挖土量達十萬多立方公尺。圖為自動挖土機在挖土。（王純德攝）

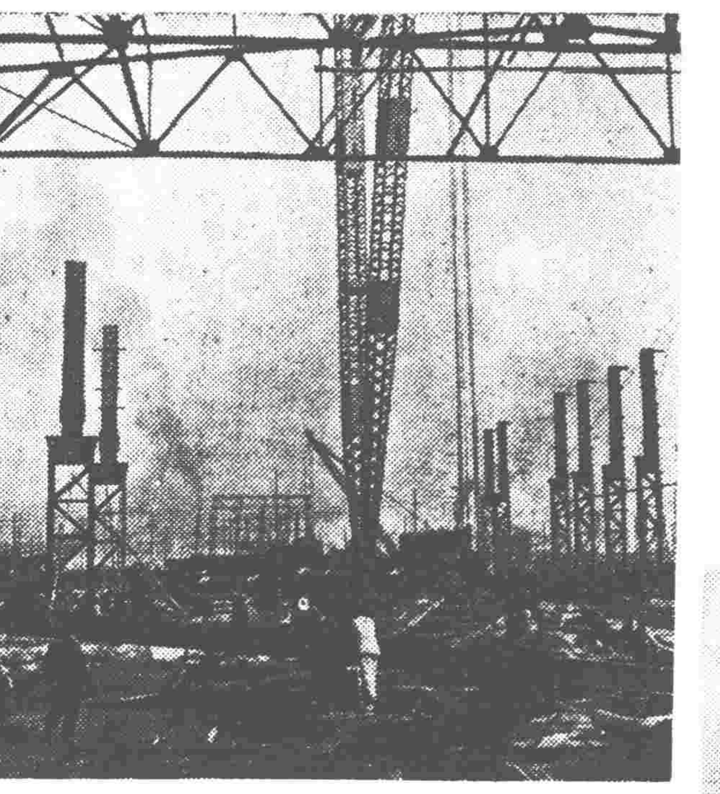

建設廠房的鋼柱，一根又一根地由三十噸的吊車吊起後迅速的豎立起來。（王純德攝）

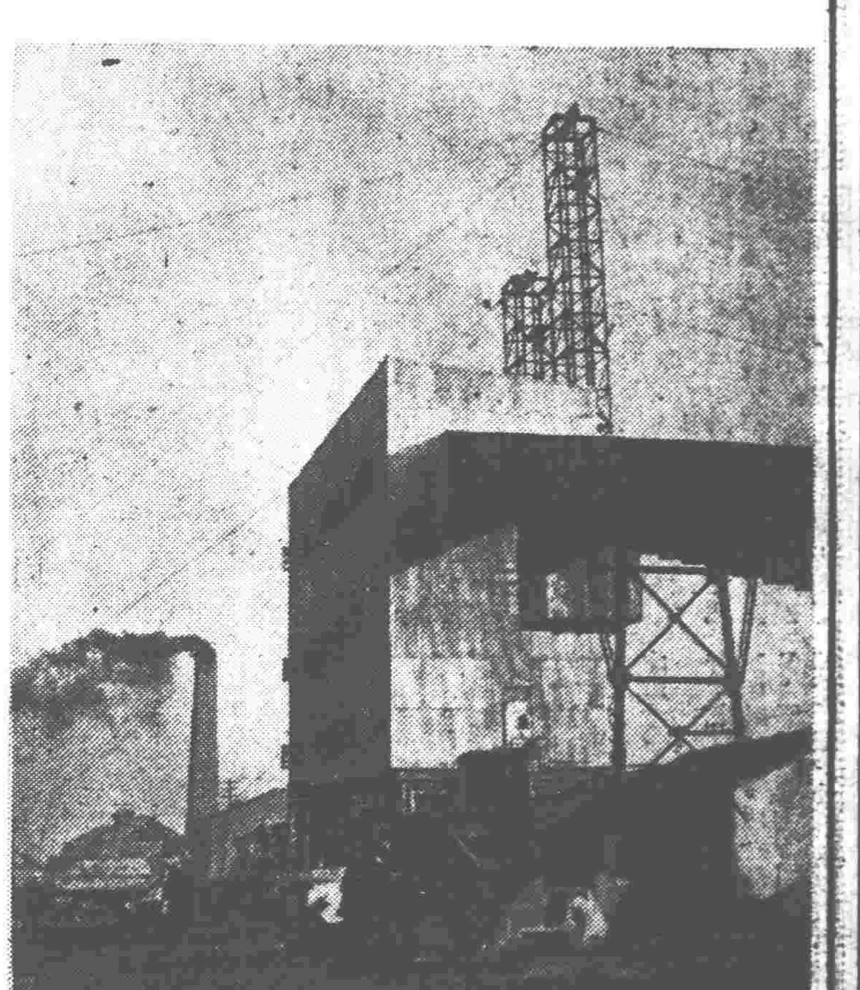

混凝土自動攪拌廠外景。（王純德攝）

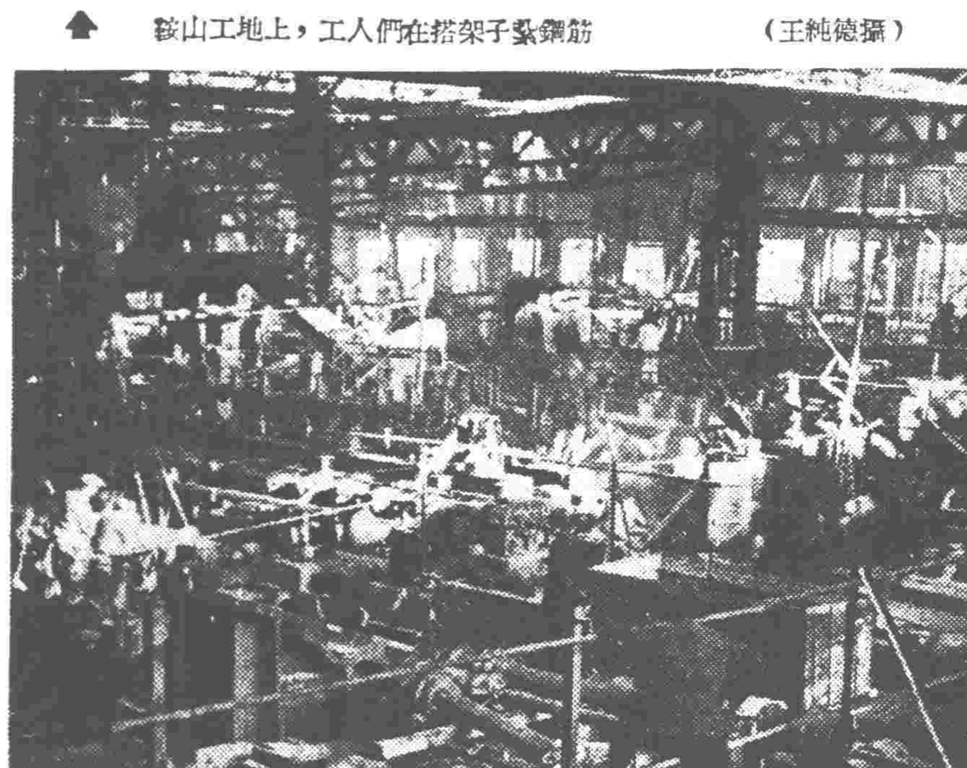

在新建廠房裏，工人們安裝上最新型的自動化機器。（王純德攝）

技術人員和工人按照指示圖表有計劃地施工　（王純德攝）

在規模宏大的鞍山工地上，成千上萬的工人在忘我地進行着基本建設工程。圖中有蓆篷的地方是採用了蘇聯的先進經驗，進行冬季施工的保溫設備。由於冬季施工，一年可以增加三四個月的作業時間。（岳國芳攝）

奧法挪比等國人民積極進行籌備
迎接世界人民和平大會
維也納居民紛紛登記請求為大會服務

【新華社北京九日電】據塔斯社消息：奧地利、法國、挪威和比利時的人民，正積極進行各項籌備工作，迎接即將開幕的世界人民和平大會。

奧地利各地舉行了盛大的集會，選出參加世界人民和平大會的代表。晉斯布魯克的人民囑託代表把他們反對奧地利西部的備戰活動和要求結束朝鮮戰爭的呼聲帶到大會去。維也納的許多工人、小商人、職員和家庭婦女們，都到奧地利和平理事會登記，請求為世界人民和平大會服務。成千成萬的人在舉行座談會，討論大會的意義，他們並張貼標語，分發傳單、小冊子及和平紀念章。維也納和平委員會接受當地人民的請求，決定在十三日舉行一次羣眾大會，慶祝世界人民和平大會的召開。

在法國，塞納—瓦斯省、塞納—馬恩省、穆爾時—摩塞爾省、瓦克盧斯省、瓦爾省等三十四個省，都舉行了全省保衛和平大會，參加這些大會的人代表着極其廣泛的階層，大會選出了出席世界人民和平大會的代表。法蘭西婦女聯盟曾在巴黎的各區和里昂、馬賽、尼斯等城市召開了許多集會，慶祝全國母親節。這些集會都擁護世界人民和平大會的召開，並一致斥責重新武裝西德，主張和平解決德國問題。在十一月二十九日和三十日舉行的法國新聞記者全國代表大會上，代表們通過了一項擁護召開世界人民和平大會的決議。

挪威著名的社會領袖、科學家、作家和藝術家多人發表了一項擁護世界人民和平大會的聲明。聲明指出世界人民和平大會將促進各國間的互相了解並將擴大維護世界和平的活動。聲明號召各人民團體及各階層人民參加大會。挪威的許多公共團體和工會組織已選派代表參加世界人民和平大會。

比利時籌備參加世界人民和平大會的工作即將勝利結束。比利時和平聯盟宣佈：絕大部分代表已經選出。比利時將派遣八十多名代表和列席代表出席和平大會。代表中有不同職業、不同政治和宗教信仰的人士，有共產黨人、社會黨人、自由黨人、天主教徒和無黨無派人士。各階層人民並為代表們募集了旅費。籌備和平大會的工作，使比利時的和平運動在廣大階層的人民中贏得了新的擁護者。在海諾省艾羅日市鎮的居民大會上，不但選出了一個代表，並且還通過了一項成立一個由十七人組成的地方和平委員會的決議。比利時其他各市鎮也紛紛成立了新的和平委員會。

蘇聯全國各工會組織紛紛舉行會議
討論實現新五年計劃步驟
完成新五年計劃的社會主義競賽即將更廣泛地展開

【新華社北京九日電】莫斯科消息：最近蘇聯全國各工會組織紛紛舉行會議，討論如何響應蘇聯共產黨第十九次代表大會的號召和實現新五年計劃的具體步驟。

全蘇工會中央理事會最近舉行第九次全體會議，討論了全蘇工會中央理事會主席維·維·庫茲涅佐夫關於「蘇聯共產黨第十九次代表大會後工會組織的工作」的報告，並通過決議，號召各工會組織全力發揮廣大羣眾的勞動熱情和創造積極性，以完成黨代表大會所提出的任務，在共產主義建設中獲得新的勝利。決議指出：各工會組織必須更廣泛地展開社會主義競賽，爭取每一個企業都完成和超額完成計劃，進一步提高產品質量和降低生產成本，節省原料、燃料、電力的開支，貫徹節約制度，利用生產潛力。工會組織和經濟領導人應該支持工作模範，支持先進者和革新者的創議，不倦地關懷先進經驗的推廣。各工會組織和經濟組織要特別注意提高勞動生產率，必須盡力加強勞動紀律和國家紀律，改進機器和裝備的使用，注意培養和提高職工的文化技術水平，展開羣眾性的發明和合理化建議運動，爭取全面的生產過程機械化，改善各企業部門中的勞動條件，並注意滿足職工文化和物質生活的要求。決議強調說：各工會組織有責任全力展開自我批評，特別是自下而上的批評，仔細地聽取職工們的意見，堅決消滅已暴露出來的缺點。

各工業工會中央委員會以及各地工會所舉行的全體會議和工會工作人員會議，都詳細研究了如何響應聯共代表大會的號召和實現新五年計劃的具體步驟。在莫斯科市工會幹部會議上，報告者詳盡地報告了莫斯科各工廠實踐提前完成計劃的社會主義保證的情況。「三山」紡織廠今年頭十個月就超計劃增產了一百五十萬公尺織物。最近莫斯科各機器製造工廠有一萬二千多名鏇工應用了高速金屬切削法。今年頭九個月中，莫斯科機器和機械製造業、母機製造業、化學工業、汽車與拖拉機製造業以及電氣工業方面的工人和技術人員提出了約四萬種合理化建議。這些建議有很多已經實行，結果，一年共可節省八千二百多萬盧布。在莫斯科舉行的冶金工業工人全體大會上，發言者表達了冶金工人的無限勞動熱忱。他們指出：馬格尼托哥爾斯克鋼鐵廠現在已成為工人們廣泛學習的榜樣。該廠第二十號馬丁爐操縱者在獲得顯著成就後，又承担了更重大的義務。在烏克蘭首都基輔舉行的工會工作人員會議上，報告者指出：在基輔市和基輔州已日益廣泛地展開了關於完成新五年計劃的社會主義競賽。許多斯塔哈諾夫式工作者在會上介紹了他們的先進勞動方法，科學家們談述了他們和生產者進行創造性合作的經驗。在列寧格勒工會工作人員會議上，發言者詳細說明了工廠職員怎樣和該市高等教育機關及科學研究所的工作人員們共同為技術上的進步而努力的情況，他們現在已經設計和生產了數以百計的新式的機器、機械和儀器。六十多個工廠正在生產偉大共產主義建設工程的定貨。發言者強調指出政府對改善勞動條件的經常關心，今年這方面的撥款已有九千多萬盧布。所有上面這些會議所通過的各項決議，都強調說：蘇聯的工會組織在一切工作上都必須以聯共第十九次代表大會的決議為指南。

日本煤礦工人堅持罷工鬥爭
我煤礦工會致電聲援

【新華社北京九日電】中國煤礦工人工會全國委員會主席金直夫於六日致電日本煤礦工會，代表中國煤礦工人，對日本煤礦工人的罷工鬥爭表示支援。電文如下：

日本煤礦工會並轉日本煤礦工人兄弟們：

你們從十月十七日開始的增資罷工，在極端困難的處境下，堅持進行了近兩個月。中國煤礦工人對於你們在鬥爭中所表現的團結精神和大無畏的英勇氣概，表示崇高的敬意，並對美日壟斷資本家企圖破壞和鎮壓罷工的陰謀詭計，表示無比的憤恨。你們的鬥爭不僅是為了保衛你們自身的利益，而且已給予美日反動派的戰爭政策一個打擊，因此同時也保衛了全日本人民和全亞洲人民的利益。我再次代表全中國的煤礦工人，向你們表示全力的支援，並祝你們在團結一致的罷工鬥爭中，獲得最後的勝利。

中國煤礦工人工會全國委員會
主席金直夫
一九五二年十二月六日

美空軍戰俘奧尼爾
給他母親的錄音廣播信

【新華社北京八日電】曾經向全世界供認了美帝國主義進行細菌戰的罪行的美國空軍戰俘弗洛依德·白利崗特·奧尼爾，最近用錄音器向他的母親廣播了一封信。廣播詞全文如下：

我是弗洛依德·白·奧尼爾少尉，軍號AO—1848575。我現在從北朝鮮的一個俘虜營宣讀致我母親的一封信。如有聽到這封信的人把這封信轉達我母親，我將非常感激他。我母親名字是蘇西·白·奧尼爾，她的地址是美國南卡羅來納州費爾法克斯城六十六號信箱。

我非常高興有這個機會向你廣播這封信，因為現在差不多有八個月未接到你的信了。中國人民志願軍非常仁慈，他們給我這個機會來和你談談。

親愛的媽媽：

我希望你未曾因忙於大選而忘記了我。如果你忘記了我，那末我就完了，因為空軍已永遠不要我了。從我方在開城所採取的行動看來，如果他們永遠不再看到我們戰俘，他們是十分高興的。我們已被人忘記了。如果你能夠的話，請寫封信給我，因為我是很高興知道你在家中平安的。

請你原諒我說話有點憤慨。但是看到停戰談判像這樣毫無正當理由地拖下去，真使我難受。我很好，但每次我讀到又有一些朝中戰俘在巨濟島我們的俘虜營中被槍殺時，我就畏縮起來。我受到人道的待遇，朝中方面正盡他們的最大力量來使這個戰爭結束，而我軍則正槍殺戰俘，並竭盡所能來使戰爭繼續下去。我們不知道什麼時候轟炸機會把炸彈朝我們投下。它們夜間來此轟炸和平城市，迄今我們還算幸運。

因此你知道，只有你們國內的人們大吵大鬧起來，使杜魯門同意和平，我才能離開這個地方。媽媽，我希望你能加緊努力以補救失去了的時間。我知道你是非常渴望和平的，但你必須爭取和平。進行有力的爭取和平的鬥爭吧，不要屈服。

我真不願提起賈玖，但我知道你是很掛念他的。媽媽，他不是戰俘，我們要承認我們家裏喪失了一個人。請不要悲觀絕望，決心不要再讓別人遭遇他的命運或我的命運就是了。你要作點事來協助結束這個殘酷的戰爭。你已喪失了一個兒子，並且幾乎喪失另一個。那麼請你和那些正在設法使我們回家的美國和平戰士們一道奮鬥吧。

我常常想念你。我們住在山中，這些山就像你非常喜愛的山一樣。現在天越來越短了，景緻的確美麗。褐色和金黃色的葉子，一堆堆的穀子——正是打莊稼的時候，就像國內一年中的這個時候一樣。

請不要為我的安全擔憂。我很好，我希望你找杜魯門去，一直到你使我以及我們其餘的人重新回家時為止。代我向大家問好，特別是我的未婚妻。請她也寫信來。好好照顧達特和小女孩們。她們一時尚需要很多的照顧。代我補祝G·A和波麗姆生日快樂。

我的回信地址是：中國北京中國人民保衛世界和平委員會轉北朝鮮俘虜營弗洛依德·白·奧尼爾（AO—1848575）少尉。

你的親愛的兒子弗洛依德

在越南被俘法國軍官
要求結束侵越戰爭

【新華社北京九日電】據越南通訊社北越七日訊：越南人民軍十一月在木州殲滅戰中俘虜的法國侵略軍第三摩洛哥團第一營的法國軍官柯維西埃，最近寫了一封給法軍官兵的公開信。他說：法國軍最近的失敗已經更清楚地證明：法國所進行的這一戰爭是不義的戰爭。為了一小撮無恥的殖民主義者、美帝國主義的僕從的利益，法國青年已經流血太多了。他說：越南人民對前途抱有堅定不移的信心，越南人民軍在士氣方面比法國殖民軍隊中為錢打仗的士兵佔着絕對的優勢。他說，他曾獲得和越南人民談話的機會，知道了他們人人愛戴胡志明主席。為民族獨立而戰的越南人民，正在日益團結與強大。柯維西埃回想到法國殖民軍隊所犯的難以數計的種種罪行，感到慚愧。他說：法國侵略者在越南進行的骯髒戰爭應該立即結束。

突尼斯工人總罷工表示抗議
法國殖民者暗殺突尼斯工會領袖阿歇德
法國總工會致電聲援並痛斥法殖民者罪行

【新華社北京八日電】正當聯合國討論法國奴役突尼斯問題的時候，法國殖民者殘暴地暗殺了突尼斯工人聯合會總書記、突尼斯民族主義的新獨立黨領袖阿歇德。據巴黎消息：事後，突尼斯的法國殖民當局馬上放空氣說暗殺事件是共產黨或新獨立黨的「極端分子」幹的。同時，突尼斯總督德奧特克洛克馬上從巴黎乘飛機返回突尼斯，佈置新的鎮壓。

法國殖民當局這一套做法顯然是經過詳細策劃的，其目的就是要在聯合國討論突尼斯問題時，轉移公眾對法國殖民統治的注意，打擊突尼斯民族獨立運動並破壞突尼斯人民的團結。

但是，法國殖民當局的這一陰謀破產了。突尼斯新獨立黨總書記猶賽夫和該黨駐開羅辦事處揭露：暗殺是由德奧特克洛克和法國駐突尼斯殖民軍司令迦貝親自佈置，而且是由法國殖民主義分子的恐怖組織幹的。

突尼斯人民以加強鬥爭來回答法國殖民者。參加突尼斯工人聯合會和突尼斯工人工會的工人團結在一起，從五日晚上開始，舉行為期三天的總罷工，抗議暗殺阿歇德。突尼斯市阿拉伯人區的商店都關上了門，一切商業活動完全停止。突尼斯市還舉行了兩千多人的抗議示威。

法國殖民者謀殺突尼斯工會領袖的行徑也激起了摩洛哥和法國工人階級的憤怒。摩洛哥總工會已經號召摩洛哥工人在八日總罷工二十四小時。法國總工會發表公報，痛斥法國殖民者的卑劣作為，並且打電報聲援鬥爭中的突尼斯人民。

【新華社北京八日電】據塔斯社紐約七日訊：突尼斯人民代表薩拉·本·猶賽夫在聯合國總部舉行記者招待會，痛斥法國殖民者暗殺突尼斯工會領袖阿歇德。猶賽夫說：這種卑鄙無恥的罪行表明：法國認為自己不必受國際法的約束，而且不管聯合國採取什麼決定，仍然不惜以任何手段來維持它在突尼斯的統治。

猶賽夫指出：這次暗殺是法國恐怖組織「血掌」進行的。突尼斯的法國當局用封鎖消息的辦法來維護恐怖分子，因此一直到事情發生了三十六小時之後，消息才洩露出來。猶賽夫拿出「血掌」所散發的號召殺害阿歇德的傳單作為證明並且指出：法國著名的資產階級政黨以及在突尼斯的法國報紙都公開要求把突尼斯民族主義領袖立即處死。他宣讀了法國國民議會官方記錄裏人民共和黨議員所說的一段話，這些話要求用暴力來對付突尼斯民族解放運動的領袖。猶賽夫說，目前法國的恐怖運動是對突尼斯的一種有準備、有計劃的行動。

摩洛哥獨立黨總書記巴拉弗列也發表了聲明痛斥法國殖民者的這種罪行。巴拉弗列還發表了致聯合國秘書處的電報，電報對法國在突尼斯的恐怖統治提出猛烈抗議，並且要求制止這種暴行。

民主德國新聞局受權發表聲明
斥責英國外交部誣衊性的聲明
指出英方要為西德的擴軍備戰強作辯解

【新華社北京九日電】據塔斯社柏林七日訊：德意志民主共和國新聞局於六日受權發表聲明，駁斥英國外交部在十二月二日發表的誣衊性聲明。英國外交部的聲明歪曲事實，硬說德意志民主共和國早在一九四八年七月就開始組織軍隊，而西方國家是在一九五〇年九月才決定重新武裝西德，作為抗的措施。

新聞局的聲明指出：英國外交部發表這種完全不合事實的聲明，是為了替波恩分裂國家參加英美侵略戰爭準備工作辯解，並使阿登納較為容易地促使波恩聯邦議院批准「一般性條約」與「歐洲軍協定」。

聲明揭發：早在一九四五年十二月，對德管制委員會中的英國代表就承認，在所謂「工人隊」與「工人班」的偽裝下，西德仍保留着納粹軍隊組織的殘餘。在一九四七年初對德管制委員會致四國外長會議的報告中，英國最高司令部證實，僅在英國佔領區，這些組織中的德國軍官和士兵就有八萬一千三百五十八人。

聲明指出：東德始終如一地執行波茨坦協定中關於肅清德國軍國主義的條款，而西方三國根本不採取肅清西德軍國主義與廢除軍事設備與機構的措施。在警察隊的偽裝下，西德擴大了軍事組織成立了新的軍事部隊。據公佈的數字，到一九五〇年十月為止，這些部隊已有四十五萬六千人，其中主要是前納粹軍官與士兵，這些部隊還有坦克與大砲的裝備。一九五〇年九月，美英法三國外長在紐約舉行的會議上並一致主張，除現有的警察隊之外，組織所謂「機動警察部隊」。同時，西方國家正式決定把西德軍隊併入北大西洋侵略公約的武裝部隊。

聲明說：美英法三國政府對德國人民實行侵略政策的最高峯是把「一般性條約」與巴黎戰爭協定強加於西德。這些條約與協定的目的就是要加速組織美國指揮下的西德傭兵軍。這些軍隊是用來進行為了帝國主義的利益而對愛好和平的人民發動的侵略戰爭的，是用來進行在全世界各地的戰爭，首先是德國人打德國人的兄弟鬩牆戰爭的。

朝鮮通訊

上甘嶺前線的坑道戰

新華社記者　張結

在上甘嶺戰鬥中，范佛里特曾以大量飛機和砲火，掩護其士兵向我軍山上陣地一次又一次地進攻。雖然敵人在付出大批傷亡後，有時也能佔領我軍的地面陣地，但是敵人卻無法鞏固其佔領的陣地，堅守在山上坑道裏我軍的勇士們，很快地從地下殺出來，打得敵人滾下山去。

十月二十日早晨，守衛上甘嶺五九七點九高地的中國人民志願軍在經過多天的激烈戰鬥後進入了坑道。在坑道裏，共產黨員們召開了臨時小組會議，決定當天晚上去襲擊山上的敵人。這個任務由副班長王超摩帶着一個戰士，掩護着另外兩個戰士鄭殿揚和林茂風去進行。這是一個極其艱巨的任務。在坑道口外面七、八公尺遠的地方，就有着敵人的機槍在那裏不斷地向着坑道口掃射。在出擊時，勇士們機警地跑出了坑道口。在向山上前進的路上，他們碰到了一個露天工事，敵人在工事裏睡得正甜。林茂風和鄭殿揚就扔進去兩個手雷，轟地一聲，敵人全部被炸死了。於是，第一次出擊就這樣勝利地回來了。

第二天，一個敵人抱着一包炸藥向洞口摸來。在洞口放哨的楊聲齊「叭」地一槍打過去，那個傢伙就再也不能動了。接着，山上的敵人又把成捆的鐵絲網拋下來，企圖堵死洞口。等到快堵滿時，林茂風塞出一根爆破筒，一下子就把鐵絲網炸飛了。

堅守坑道的勇士們越打越巧妙。當白天敵人在山上修工事時，砲手張風山和馬國福便突然跑出坑道口，用手扶着砲筒，冷不防地打去兩顆砲彈，把敵人一下子就打跑了。兩個鐘頭以後，他們又聽到敵人在那裏修工事聲，便又跑出洞口，向山上一陣砲擊，只打得敵人連地面工事也不敢在那裏修了。

勇士們先後炸毀了敵人七個露天工事和三個地堡，並殺傷敵兵七十多名，使得敵人不能在山上站穩腳跟，為我軍後來發起反擊準備了重要的條件。

十月三十日，在前線指揮所裏，指揮這次反擊戰的副團長拿起報話機向坑道裏的勇士們說：「同志們，祝賀你們鬥爭的勝利，你們的戰友馬上要去看望你們了。」勇士們懂得這就是他們盼望了十晝夜的反擊快要開始了。入夜，我軍的猛烈砲火，把敵人還未修好的工事都打得變成了一片焦土。坑道裏的勇士們很快地殺出坑道，同反擊上來的戰友們勝利的會師在山嶺上。敵軍被殲兩千多名。這就是范佛里特在金化地區發動攻勢遭到最悲慘失敗的一夜。

【新華社朝鮮前線九日電】

中國人民雜技團在瑞典演出
受到熱烈歡迎和讚譽

【新華社北京九日電】斯德哥爾摩消息：應瑞中友好協會的邀請到瑞典表演的中國人民雜技團，在瑞典二十多個城市中作了巡迴演出之後，已於十二月四日離開瑞典。

雜技團的演出，受到瑞典各界人民的熱烈歡迎與讚譽。在瑞典第二大城市哥德堡演出時，觀眾人數達五千餘人，打破了該城過去各種演出觀眾人數的紀錄。在瑞典北部演出時，人們在攝氏零度以下的天氣中，站在雪地上等待着買票，並要求繼續加演。在斯德哥爾摩國家音樂廳演出的最後一場，也是盛況空前。瑞典有名的武術專家、新近才從歐洲各國考察雜技回來的伊立克楊克勒夫，在看了雜技團的演出之後對報紙記者說：中國人民雜技團「貢獻了一些絕對是獨一無二的節目」。

砲兵的眼睛

新華社記者　張濤

在中國人民志願軍砲兵部隊裏，有許多勇敢機智的觀測員，他們被稱為「砲兵的眼睛」。

有一次，敵人向我軍一個前哨陣地進攻。我軍砲兵指揮員早就做好了一個殲滅戰的部署。當敵人攻擊來了的時候，觀測員緊張地凝視着敵人的動作：一會兒，敵人衝鋒了；一會兒，敵人在我軍密集火力下退下去了。這樣連續數次以後，我軍又轉入坑道裏，敵人便蜂擁而上，並且就要用炸藥和汽油彈爆炸坑道口。這時觀測員林樹生和方迪英看得清清楚楚，他們立即報告了砲兵指揮員，我軍大砲就開火了。砲彈準確地落在正要接近坑道口的敵人中間，敵人便慌忙跑到交通壕裏。指揮員又發出命令說：「先打敵人的後續部隊，攔阻敵人的退路。」不一會，觀測員報告：「敵人的後續部隊潰退了。」接着，我軍的砲火又回過頭來轟擊那些衝上山來進退不得的敵人，砲彈一個一個在交通壕旁爆炸。敵人見勢不妙，就放出一陣烟幕企圖逃走。觀測員林樹生和方迪英又報告說：「敵人要逃跑呀，砲火快向敵後轉移射擊呀！」等敵人剛從交通壕裏爬出沒跑幾步，砲彈又追上了他們。隨後，我軍坑道裏的步兵也趁勢發起了反擊，很快地把大半個連的敵人完全消滅了。

有時，這些觀測員們還跟隨着步兵去出擊敵人，做活動的「砲兵的眼睛」。一天晚上，觀測排長辛長玉帶着一部步行機，跟着步兵突擊隊出發了。他們摸到一個山腳下聽到山上有敵人說話的聲音，辛長玉馬上報告了砲兵指揮所。頓時山上被我軍砲火打得火光閃閃，硝烟四起。當敵人的火力點被摧毀後，辛長玉又向砲兵指揮所報告說：「步兵開始衝鋒了」。我軍砲火馬上又向敵後延伸射擊，密切地配合着步兵去殲滅敵人。當部隊佔領山頭陣地以後，又發現有一個營敵人在山南集結。辛長玉立即測出了敵人集結的位置再報告給砲兵指揮所。我軍砲火接着又把這一營敵人打潰了。掩護了突擊隊順利地把山上一個連敵人殲滅了。

【新華社朝鮮前線訊】

西德居民近四萬人
移居到民主德國
充分顯示德國人心的趨向

【新華社北京九日電】據塔斯社柏林六日訊：德意志通訊社報道，從一九五一年年初到一九五二年六月為止，西德和柏林西區共有三萬八千八百三十二人移居到德意志民主共和國來。其中，工人有一萬五千五百一十一人，職員與科學、文化工作者有四千七百三十九人。此外還有許多農民、手工業者和學生。這些人大多數都是因為生活困難、失業以及想逃避被徵入外籍軍團或西德僱傭軍而不得不離開西德的。他們之中有一萬二千三百七十九人都是合乎兵役年齡——從十九歲到二十五歲——的青年人。

所有這些移居到德意志民主共和國的人們都已獲得符合於他們的行業與專長的工作。

在聯大第六（法律）委員會十二月四日會議上

維辛斯基關於侵略定義問題的演說

一、美英集團正在企圖阻撓確定關於「侵略」概念的定義

第六委員會關於侵略定義的討論即將宣告結束。這個問題引起了許多代表團的極大興趣，這種情形本身就證明了這個問題的巨大重要性和圓滿完成委員會面前的任務的巨大重要性。然而，必須瞭解：關於這個問題的討論迄今並沒有使聯合國比以前接近於完成大會去年的決議所規定的任務。我認為必須記住：在這個決議裏，大會建議秘書處向第七屆大會提出一項報告，在這個報告裏必須徹底地解決侵略定義問題，同時對於各國代表在第六委員會上表示的意見以及就這個問題提出的提案和修正案，予以應有的注意。我們知道，大會還要求秘書處完成這一任務時說：為了保證國際和平與安全並擬訂國際法典，根據侵略的要素確定侵略的定義是可能的，也是適宜的，而且，像決議中所說的，擬訂一些準則以便將來受權決定誰是侵略者的國際機構有所遵循，無疑是有好處的。

必須明白指出：秘書處並沒有完成這個任務。

關於這個報告的特點，我不願特別地加以討論——這個報告獲得了某些代表的大大讚揚，而這些代表們顯然沒有盡到客觀地研究這一問題的責任，而是按照外交界的禮貌在辦事的。我僅僅要說：這個報告實際上是一個膚淺的，沒有經過認真細緻的報告，它的意圖顯然在於支持那些過去和現在一直反對確定侵略定義的代表們所採取的立場。

我不得不請你們注意這個報告令人難以容忍的別有用心的性質，注意它對歷史事實的歪曲和誹謗蘇聯的用意。秘書處一字不差地複印了國際聯盟的幾個報告中的虛偽聲言，它這樣作顯然是想藉此提出各種污衊蘇聯的廢話和暗諷，以使取媚於它的主人。使得某些代表，首先是美、英、瑞典、荷蘭及其他國家的代表稱讚並支持這個報告的，想必就是秘書處這個報告中所包含的種種污衊蘇聯的暗諷。

由此可見，聯合國大會給秘書處的任務——提出一個關於侵略定義的完備報告——並沒有完成，這當然免不了對第六委員會的工作發生不良影響，使它只得在這裏浪費光陰。

第六委員會在過去一段時間內所進行的討論加以透徹的研究，就可以無可辯駁地證明：第六委員會在今年一年內，在本屆聯合國大會期間，在完成它面前的任務的工作中並沒有進展，這個任務就是草擬一個侵略定義，以使作為國際機構將來行動的準則；一九五二年一月三十一日聯合國大會的決議規定：這個國際組織的任務在於指出誰是侵略者。

這是非常可悲的，但這是一個不應忽略的事實。

某些國家政府的代表在反對草擬和通過侵略定義的時候，特別賣力氣，這些國家認為它們的主要任務也是阻礙各委員會、聯合國大會和整個聯合國沿着聯合國憲章所指出的道路前進。這些代表就是美國、英國和某些其它支持他們並屬於以美國為首的集團的國家的代表。在整個一個時期內——已不是第一年了——這些代表一直在盡一切力量阻止聯合國大會通過侵略的定義，千方百計地阻礙賦有這種任務的機構，例如國際法委員會以及第六委員會的工作，這不是一件偶然的事。二十多年以來，他們一直在有計劃地反對草擬和締結一個侵略定義特別公約的建議。他們過去和現在一直在要破壞這個工作。他們從國際聯盟時代起一直到聯合國的許多機構的工作的這些時期內，一直遵守着這個方針。本屆大會第六委員會關於侵略定義的討論，以及委員會在本屆大會中的工作的可悲結果——反對侵略定義的人的態度所造成的結果，就充分揭露了這一點。

在這一方面，特別熱心的是英國和美國的代表先生們。在一週之內，英國代表、外交部法律問題顧問費茲摩利斯先生在第六委員會的演說中曾三次說蘇聯的侵略定義是危險的。他說，一般說來，侵略定義並不能有助於維持和平與安全，並不能幫助那個必須表明它是否認為侵略已經發生的國際機構。他說，甚至沒有侵略定義，國際機構也能夠決定；他同時硬說第六委員會的辯論證明大多數贊成確定侵略定義的代表團的主要動機是政治動機，而不是安全動機。

費茲摩利斯先生的幾次演說中的糊塗地方還不止此。幾乎在他每句話裏都有這種糊塗觀念。他顯然不了解把安全動機拿來和政治動機對立是不正確的。他顯然沒有想到，保證安全的任務不能脫離政治來完成，也可以說，不能脫離政治動機來完成。他之所以認為必須說到政治動機，只是為了要一口氣說出蘇聯代表團所建議的侵略定義純粹是一種宣傳。

但是，在這種情況下，比如說，一些其他代表團（阿富汗、伊朗、玻利維亞和某些其他拉丁美洲國家）贊成給侵略下一定義，並且公正地指出這樣一個定義就足以使國際形勢緩和下來，這個事實又當怎樣解釋呢？英國代表並沒有考慮這個問題，正像在這個問題上採取同樣態度的美國代表、參議員格林也沒有考慮這個問題。

二、必須揭破歷史捏造者！

美國和英國代表及某些支持他們的代表，對於確定侵略定義一事所採取的態度，與他們的政府多年來一貫的立場相比，一點也沒有新的東西。如果這些代表在本屆大會上的演說中有點什麼新的東西的話，那就是他們的辯詞的內容更惡毒、更空洞。他們毫不猶豫地、明目張膽地歪曲和捏造事實。如果我們聽一聽參議員格林，費茲摩利斯，以及荷蘭代表、新西蘭代表、瑞典代表和希臘代表的演說，我們就不得不注意到他們的發言中有一個共同特點。這次，他們的主要努力集中在證明這樣一件事：包含一九三三年蘇聯所建議的侵略定義的各項協定，並不如我們上次所確言並要繼續確言的那樣，並沒有提供蘇聯和其他國家間友好關係的基礎，並沒有開闢一條它們之間和平合作的道路。上述各國的代表，好像聽從一個信號的指揮似的，都企圖證明我們的侵略定義沒有產生積極的效果。這些先生們好像在表現他們的毫無知識似的，他們傲慢地說，那些在一九三三年和蘇聯締結侵略定義協定的國家並沒有從這些條約的締結中得到一定好處。

這些先生們拚命想用各種誹謗性的謊話在這方面欺騙輿論，他們不惜任意歪曲一九三三年以後發生的事件，並且有意絕口不提蘇聯從立國最初幾年起就與愛沙尼亞共和國、立陶宛共和國和拉脫維亞共和國保持友好關係的事實，例如，早在一九二〇年，蘇聯政府就與愛沙尼亞、拉脫維亞和立陶宛簽訂了和約。蘇聯先後在一九二六年九月二十八日與立陶宛、在一九三二年二月五日與拉脫維亞、在一九三二年五月四日與愛沙尼亞分別簽訂了互不侵犯、和平解決爭端的特別條約，從而把這種友好關係鞏固了下來；儘管這些共和國當時的統治者想盡辦法阻撓這種關係的發展，儘管他們實行敵視蘇聯的政策，但這些條約卻已成為蘇聯與上述波羅的海各共和國友好關係的鞏固基礎。

應該回憶一下的是：後來成為軍事同盟的所謂波羅的海協約國，在當時曾在暗中進行敵視蘇維埃國家的活動。

那時期發生的許多事實都表明：拉脫維亞、立陶宛和愛沙尼亞當時的統治者都企圖破壞與蘇聯締結的互助條約，這個事實使得這些共和國的廣大人民群眾極為不滿，因此這些統治者完全失掉了人民的信任；一九四〇年七月間選出的立陶宛人民議會、拉脫維亞國家議會和愛沙尼亞國家議會的選舉就生動地證明了這一點。選舉是在普遍的、平等的、直接的原則的基礎上以不記名投票方式進行的；立陶宛議會、拉脫維亞議會和愛沙尼亞議會表示了它們對於基本政治問題的意見，愛沙尼亞、拉脫維亞和立陶宛的人民表示了他們的意志，他們一致要求恢復立陶宛、拉脫維亞和愛沙尼亞的蘇維埃制度，要求參加蘇維埃社會主義共和國聯盟。

美國、英國和某些其他國家的代表團故意把這一切避開不談。他們還避開不談早在一九三九年九月和十月蘇聯便與愛沙尼亞、拉脫維亞和立陶宛三國分別締結了互助條約的事實；依照這些條約，蘇聯與上述各共和國承擔了互相給予一切援助的義務——包括在歐洲任何一個大國發動直接進攻或者造成直接進攻的威脅時給予軍事援助的義務，並承擔保衛這些共和國的國界、國家主權及國土完整的義務。

來自美英陣營的先生們在發言中企圖隱瞞這一切，他們混淆事實，想給人們造成一種印象，以為立陶宛、拉脫維亞和愛沙尼亞的民族權利和利益遭到了侵犯，可是事實上，這些條約和蘇聯對這些條約中的義務的履行，阻止了這些國家變成希特勒德國統治下的無權利的殖民地。

這些先生們也沒有談到過去十二年中由於執行列寧——斯大林的民族政策所產生的成就。堅持不渝地執行這個政策，說明了波羅的海各蘇維埃共和國建立蘇維埃制度以來所獲得的顯著成就。立陶宛共和國部長會議副主席貝利斯在蘇聯共產黨第十九次代表大會上說：「把立陶宛、拉脫維亞、愛沙尼亞三個加盟共和國與荷蘭、比利時比較一下就可以看出，三個蘇維埃共和國的工業發展速度遠遠超過了上述歐洲資本主義國家的工業發展速度。到一九五二年，立陶宛共和國的工業已提高到戰前水平的二點四倍；拉脫維亞共和國三點六倍，愛沙尼亞共和國四點一倍；而在同一時期，荷蘭、比利時的工業生產水平只稍稍超過了戰前，而在戰爭中，幾個蘇維埃共和國的經濟所受的破壞要大得多。

值得指出的是：在資本主義統治者統治時期，拉脫維亞，甚至根據經過當時的統治者粉飾過的數字來看，從一九一三年到一九三九年（即在二十六個年頭中）工業生產只增加到一點五倍；而在新的蘇維埃拉脫維亞，從一九四〇年到一九五一年（即在十一個年頭中），儘管經過戰爭和敵軍佔領的蹂躪，工業生產已增加到三點六倍。」

因此，美英集團代表在這些事實面前不能掩蓋他們的憤怒，不惜捏造各種事實，對蘇聯進行敵意誹謗，這是不足為奇的。

例如，這些先生們為了要貶低一九三三年蘇聯和芬蘭簽訂的條約的重要性，他們也同樣歪曲了關於當時的芬蘭政府對蘇聯發動戰爭的一切事實。他們隱瞞了這個事實：一九三九年夏天，希特勒的陸軍參謀總長哈爾德訪問了芬蘭。當時反動的芬蘭統治集團和希特勒分子正在締結一項將芬蘭變成希特勒德國進攻蘇聯的跳板的協定，哈爾德就是特地為了這件事去指示芬蘭陸軍高級司令部的。他們還隱瞞了這個事實：芬蘭統治集團曾先後拒絕了蘇聯政府提出的幾個友好建議，這些建議的目的在於保障蘇聯的安全，特別是保障列寧格勒的安全。當時蘇聯準備把蘇維埃卡累利阿境內較卡累利阿地峽大二倍的土地割讓給芬蘭，祇要芬蘭政府同意蘇聯的建議，將芬蘭在卡累利阿地峽的國界向後移退幾十公里。他們也隱瞞了這個事實：當時芬蘭政府還拒絕了蘇聯要求締結互助條約的建議。最後，他們還隱瞞了這個事實：當時英法兩國的統治者有計劃地供給芬蘭以軍火，並熱心地準備派十萬人遠征軍到芬蘭去。這是張伯倫一九四〇年三月十九日在下院中公開說過的。這也是在瑞典外交部的白皮書裏的所謂一九四〇年三月二日甘切爾備忘錄中公開提到的。瑞典代表對這個事實也竟隻字不提。然而這個文件說：「派遣這批軍隊，是進犯蘇聯的總計劃中之一部分」，而且這個計劃「將於三月十五日起開始實行以進攻巴庫，至於經過芬蘭的進攻那還要更早一些」。這位瑞典代表在芬蘭戰爭問題上這樣厚顏無恥地攻擊蘇聯，假如他能看一看瑞典外交部的白皮書，那倒不是一件壞事情，他可在那書的第一百一十九頁上找到我所引證的這些話。

至於有關一九三九年蘇德互不侵犯條約的一批誹謗讕言，也早為蘇聯和它的友人所揭穿了。現在只消追述一下當時國際形勢中的某些事實就夠了。

應該指出，例如一九三九年春天和夏天戰爭迫在眉睫的時候，當時英法統治集團政策的目的在於鼓動希特勒德國進攻蘇聯。這個也受到美國支持的英法統治集團的目的，在一九三九年在莫斯科與英法軍事代表舉行的談判中便充分暴露了出來。這次會議完全顯示出英法兩國沒有興趣與蘇聯締結一個適當的反對德國侵略的互助協定，英國甚至在與蘇聯談判的同時，與德國進行幕後談判，企圖讓希特勒知道蘇聯沒有同盟國，並且讓希特勒知道如果他進攻蘇聯，不會有英法兩國反對德國的任何危險。

必須指出：一九三四年，有英國和法國作為盟國的波蘭，又與希特勒德國簽訂了互不侵犯條約；一九三五年英國和希特勒德國間由英國外交大臣霍爾與里賓特洛甫以交換信件的方式締結了一個協定；一九三八年，英法兩國分別和希特勒發表了互不侵犯的聯合宣言；一九三八年，希特勒、張伯倫、墨索里尼和達拉第簽訂了可恥的慕尼黑協定。美英兩國代表先生和他們的朋友們對於所有這些事實都絕口不談。可是他們卻再度使用那些已屢次被揭穿的歪曲和偽造歷史事實的騙人伎倆，以掩飾當時英美統治集團的侵略政策，並不惜含沙射影，中傷蘇聯。

我們追述一下，一九三九年蘇聯與德國簽訂的互不侵犯條約，對蘇聯有重大的政治利益，因為蘇聯因此已獲得了一年半的和平時間，得有可能來準備自己的力量以反擊法西斯侵略者。正如一九四一年七月三日斯大林大元帥在他的歷史性演說中所說：這「一筆無疑是我們贏了，而法西斯德國輸了」。

這是在當時形勢下蘇聯外交政策的一個有遠見的、賢明的步驟。這一步驟不僅為蘇聯，而且也為一切愛好自由的國家預先決定了第二次世界大戰的圓滿的、勝利的結果。由於蘇聯軍隊的戰士和軍官的英雄主義和鮮血把它們從希特勒法西斯主義的可恥枷鎖下拯救出來的國家……的。

關於這個問題，我們用不着再多說了。

我所列舉出來的事實都是不可爭辯的事實，是歷史中根深蒂固存在的事實。這些事實表明蘇聯始終如一地奉行愛好和平的政策，反對希特勒的侵略。這個政策不僅對保證蘇聯安全是一個重要的貢獻，而且對一切反對希特勒侵略的愛好和平人民的共同事業也是一個貢獻。

我們來回顧一下英國海軍大臣邱吉爾在一九三九年十月一日的廣播演說，並不是多餘的。他對蘇聯進行了一連串的惡意攻擊之後說：「俄國軍隊應當駐在這條線上，這對於保衛俄國的安全以及反對納粹的威脅，是絕對必要的。不管怎樣，這條陣地已經佔領，東方戰線業已建立，納粹德國不敢進攻這條戰線。上星期里賓特洛甫被邀請到莫斯科去，使他了解一個事實，使他認識到納粹對波羅的海國家及烏克蘭的計劃必須打銷。」

在這種事實面前，荷蘭代表竟然說我們歪曲過去的事實，這真是太無恥了。他所以這樣做是為了轉移大家的注意力，使大家不去注意美國國務院和英國外交部的「歷史家」為了誹謗蘇聯的愛好和平的政策而粗暴歪曲歷史真相的行為。蘇聯是一貫要求加強和平與國際合作的。蘇聯在為這個目的而奮鬥時，還努力爭取規定一些指導原則，以使幫助有關國際機構來完成確定侵略者的任務，我們認為，侵略定義可以使安全理事會得到一個有力的工具，安全理事會在這樣的定義的指導下，就可以比較容易地解決每一個具體的侵略問題。美國代表、參議員格林反對我們這種意見。參議員格林在表示反對我們的意見時，提到了在朝鮮的侵略。這一次他把事情說成是「北朝鮮侵略」。

在他之後，又有幾個其他的代表也重覆他的誹謗，力圖瞎混輿論，想掩飾北朝鮮是美國侵略的受害者這一千真萬確的事實。

但是，在說到「北朝鮮侵略」的時候，我們的對手對大家都知道的事實，證據確鑿的事實，卻隻字不提，只是講些毫無意義的陳詞濫調。而相反地，蘇聯在大會的會議上已經是第三次提出證明、證據、解釋、聲明和戰略地圖，充分證明了美軍司令部侵略北朝鮮的罪行。

在第一委員會的一次會議上，艾奇遜先生在他的第一次發言中就說，他有一幅證明北朝鮮司令部和北朝鮮政府進攻南朝鮮的地圖。在這個問題討論的一個半月的時間中，艾奇遜先生並不敢再向第一委員會提出他的證據；現在我們已經結束了這個討論，而那幅地圖卻始終沒有拿出來。

因此，我說艾奇遜先生所說的地圖只不過是捏造的事實，不過是一次吹牛。但是另外有一幅地圖，我在兩年前就把這幅地圖在第一委員會中提出了。這幅地圖證明：李承晚的武裝部隊、美國司令部和美國統治集團是犯有組織干涉行動和進攻北朝鮮的罪行的。

我們對方的先生們現在把這一切都置之不理，他們信口開河，硬說什麼北朝鮮侵略。但是，即使不談事情的這一方面，不談對事實的態度，我也必須說我們的對方已暴露了他們對國際法問題的明顯的愚昧無知。

大家知道：規定國與國之間外交關係的國際法基本原則中，一般所公認的原則是一個國家的內政不容許外國干涉。聯合國憲章第二條第七款中也有同樣的規定。

國際法律科學的代表人物都一致同意：一個國家以進攻的方式干涉另一個國家（侵略），必須被認為是最嚴重的國際罪行。侵略的概念已在國際法中不可破壞地建立起來了，這就是：一個國家（侵略者）進攻另一個國家。國際法嚴格地把一方面國內衝突或內戰與另一方面國際衝突或國與國之間的戰爭，加以區別。從來沒有一個人把一個國家內部的鬥爭——內戰——當作侵略。恰好相反，一個國家對任何另一個國家的內戰即國內衝突進行干涉的行為，則確定不移地、理所當然地被認為是真正的侵略表現。這一點已由許多歷史事實證明了。美國、英國和某些其他國家的代表們對於這些事實都絕口不談，為的是不使他們自己在這個問題上的立場破產。

我們可以引證十九世紀的六十年代中美國的南北內戰作為例子，當時北方人打退了南方人的進攻，打敗了奴隸主們的軍隊，完成了美國的統一，建立了美國的國家團結。那時，沒有一個人想宣佈北方人或南方人是侵略者。但是，當英國政府想利用美國內戰為自己謀利益，企圖支持南方人，並準備用武裝干涉來援助南方人時，世界的輿論依照一般公認的國際法原則，正確地認為英國政府的政策是干涉美國內政的政策。

我們還可從更近的歷史中舉出例子。例如你可以指出中國多年的內戰，而且現在仍繼續在扶植國民黨集團的美國政府，曾經扶植過、對於中國內戰雙方，也不敢指出那一方是侵略者，雖然事實上大家都知道美國本身的對華政策就正好是侵略政策。

很明顯的，侵略概念不能應用在內戰上。這個原則正好確切地包括在蘇聯代表團提出的、大體上經國際聯盟安全委員會贊同的對於侵略所下的定義中。那個安全委員會是由十七個國家代表組成的，其中包括美國、英國和法國。這個原則也表明在聯合國現在提出的侵略定義草案中。

由此可見，從一般公認的國際法原則和國際法律科學的觀點來看，必然可以看清楚的一點是：假如有人說什麼「北朝鮮侵略」南朝鮮，那是完全沒有根據，沒有意義的。北朝鮮人和南朝鮮人之間的鬥爭是內戰，侵略概念一般是不能應用在內戰上的。

美國統治集團在朝鮮發動了侵略，而且還正在那裏實行侵略。他們想用「北朝鮮侵略」的口頭禪來轉移人們對於美國干涉朝鮮的注意力。

上面所說的就足以揭露他們利用這些事件來說明問題是荒謬的，他們只是企圖利用朝鮮事件來證明確定侵略定義毫無用處，硬說這種定義對於事態的演變毫無影響。反對確定侵略定義的人，提出一套說法：有效地防止侵略的辦法就是擬訂和實行一個保障使侵略不得發生的解除武裝計劃。但是他們，主要是美、英、法等國的代表，一面口裏這樣說，一面卻拒絕實行這種計劃，而且反對其他國家所提出的解除武裝和縮減軍備計劃。在蘇聯提出縮減軍備的建議的時候，正是這些國家的代表拚命反對，百般想要證明縮減軍備三分之一是不可能的，並用各種站不住腳的托辭。在蘇聯建議採取防止侵略威脅的措施的時候，反對這種建議的仍然是這幾個國家的代表，他們虛偽地提出他們自己的一套所謂解除武裝的計劃。他們接二連三地這樣做的唯一目的是，阻礙實行裁減軍備的計劃，並阻撓採取防止侵略威脅的措施。與此同時，他們在另一方面則不斷空談他們對和平的熱愛以及他們的所謂和平政策。他們這種虛偽的鬼把戲惡劣到什麼程度，從我們在上屆大會中在此地所揭發的一些事實中可以看得出來。這些事實與我們目前所討論的問題有直接的關係。委員會的代表們當然還記得，在第六屆大會議程上有一項是關於反對和平與人類安全的罪行的法典草案的問題。法典草案第二條第六項規定：任何一國的當局在他國進行或慫恿旁人進行恐怖活動，或者任何一國當局准許在其國內的有組織的活動，都要被宣佈為非法。

美國國會議員柯斯坦是一九五一年十月十日法的修正案的起草人，這個法律規定撥款一億美元作為對蘇聯、中華人民共和國以及歐洲人民民主國家進行破壞活動和恐怖活動的經費，他聽到美國代表團準備在大會上支持這個法典草案的消息就慌了。他表示如果禁止在他國進行或慫恿旁人進行恐怖活動的第二條能夠通過，那就會阻止在美國通過他對十月十日法的修正案。

因此，他開始堅持美國代表團應該設法使這個問題延緩，或者至少使這個問題推遲到下屆大會。柯斯坦就企圖這樣來消除他認為是實現那些後來以一九五一年十月十日法形式出現的措施的障礙，這個法律（加上柯斯坦的修正案）規定撥款一億美元在別國進行破壞和恐怖活動。

柯斯坦在給美國駐聯合國常任代表奧斯汀的信中直率地說，奧斯汀自己既是一位立法家，他從經驗中一定能夠認識到，許多問題的解決決定於某些關鍵性文字的解釋。在柯斯坦看來，這些關鍵性文字就是：恐怖活動，恐怖行為。

奧斯汀方面寫道：必須認為「今日的世界形勢需要有一點與過去國際法的準則稍稍不同的東西」。奧斯汀先生說，任何國家都必須承認今天生活中這樣的一個事實。

這樣就是說，必須放棄公認的國際法原則和準則，因為這些原則和準則阻止美國政府為了侵略性的北大西洋集團的好戰計劃的利益而進行陰謀破壞和恐怖活動。

這個事實說明了什麼呢？它說明了美國代表團在排除對和平與人類安全罪行的法典草案——僅僅這個事實就可以說明一切。僅僅這個事實就充分清楚地說明了美國政策的虛偽和侵略性實質。若干國家政府、統治集團和在他們指揮之下在聯合國大會工作的各代表團都反對採取措施和制訂國際法律來防止反對和平與人類安全的罪行。在這種情形下，他們反對大會研究所謂反對和平與人類安全的罪行的法典草案，在別種情形下，他們反對確定侵略定義。

這些事實的本身就充分清楚地說明了一切。關於確定侵略定義問題的政治方面的情況就是這樣。

三、反對確定侵略概念者的法律論據的破產

不過，反對確定侵略概念的人並不把他們自己局限在事情的這一方面。他們把注意力集中在這個問題的法律方面。我們從上面已看出，他們甚至否認從政治角度來討論這個問題是適宜的，他們堅持要討論這個問題的法律方面。

這個問題的法律方面當然是很重要的，法律委員會需要加以注意。但是，現在討論已接近結束，如果再提出所有與法律方面有關的問題是不適宜的，尤其是因為這些問題在第六委員會的辯論中已經花了很多時間討論過了。

在討論關於侵略定義問題的目前階段，我認為不必要討論這裏有些代表團所談到的某些法律問題。我這裏指的是所謂間接侵略、經濟侵略、思想侵略等類問題。由於這些問題只是籠統地提到，由於提到這些問題的人除了在這方面花了一些氣力外，並不想對這些概念作出任何定義，所以目前不需要集中注意力在這些問題上。但是我願意談一下也是在這次討論中提出的幾個法律問題。在以往幾天中，有人提出了某些新的問題，以阻撓通過侵略定義。例如，為了阻撓通過侵略定義，有人說，大會除了採取修改憲章的步驟外，它沒有權力來通過關於任何定義的決議，沒有權力來通過目前討論的侵略定義的決議。

提出這種意見的人說，無論大會或安全理事會，都沒有權力對憲章作所謂一般意義的解釋，大會與安全理事會只可以解釋它們必須處理的各項具體事案。

鼓吹這種關於侵略定義以及憲章中使用的其它概念的定義的意見的人，把對於侵略概念的定義看作是對憲章的解釋，而且是對憲章的一般意義的解釋。此外，他們認為對憲章的種種規定的解釋，只能通過憲章第十八章所規定的程序以修改憲章的形式提出。

第一個問題就是：侵略概念的定義和憲章中使用的任何其它概念的定義，真是對憲章的解釋嗎？我們認為，說侵略概念定義是對憲章的一般意義的解釋，是不正確的，因為問題的關鍵不是對憲章中使用的任何概念的解釋，而是關於侵略的具體標誌的定義，這當然不是一個東西。根據憲章第十一條，聯合國大會有權考慮關於維持國際和平和安全之合作的普通原則。這樣，聯合國大會就有權來確定那些「具體標誌」，有關機構在決定這個問題、在確定侵略的存在和侵略的事實本身的時候，必須以此為準繩。

由此可見，蘇聯代表團提出的侵略定義的建議，完全符合聯合國的原則、宗旨和任務，特別是上述憲章第十一條。

因此，修改憲章是不必要的。只有在補充一些新原則或修改舊原則的時候，只有在補充憲章中所沒有規定的新宗旨或是修改舊宗旨的時候，只有在規定新的任務或是修改憲章中已經規定的任務的時候，才需要修改憲章。只有在那樣情況下才需要修改和補充憲章。但是，這裏並未發生這種事情。

侵略的定義沒有產生新的原則、新的任務或新的宗旨。什麼東西都和憲章上的一樣。

侵略定義就是列舉必須被認為是侵略的各種行為的標誌，這可以說是一個程序或方法問題。因此，它一點也不影響問題的實質，因為問題的實質已經在憲章中規定了。

所以，決不能說：大會和安全理事會只能解釋向它們提出來的和它們所遇到的具體事案，並且因此大會和安全理事會更不能確定侵略定義。如果這樣說，那是絕對錯誤的。由此可見，某些代表——如比利時代表——所謂在這種情況下問題的關鍵在於對憲章的解釋的說法，是沒有道理的，因為在這種情況下，談不到任何解釋憲章的問題。在這一方面，不需要解釋憲章，因為，像我們已經指出，憲章是夠明確地作出了關於維持國際和平與安全、消除對於和平的威脅和制止侵略行為和其他破壞和平的行為的一般規定。

所謂在一九四五年的舊金山會議上記錄為，若按照一般規定來進行解釋，必須通過專為修改憲章而擬定的程序，這種說法也是沒有根據的。關於解釋憲章問題的委員會的特別小組委員會在當時曾指出：該小組委員會認為包括在對憲章的修正案內，在某種情況下可能是必要的。

由此可知，只有在某種情況下，這樣做才可能是必要的。那就意味着：可能在某些情況下並不是必要的。這種情況正就是我們在侵略問題上的情況。這種情況之所以如此，是因為侵略的概念並不需要解釋。只需要指出各種具體的標誌。關於這樣做的重要性和適宜性已為聯合國大會所承認了，聯合國大會和安全理事會，最後分析起來說，是聯合國處理它範圍內各項問題的主要機構。

因此，上面所提到的那句話並不是說在所有情況下都必須將其包括入憲章的修正案中。不但如此，侵略的定義也可能是各種研究的結果，而這種研究工作也是聯合國的任務之一。

聯合國組織還有一個特點，就是：它不僅是一個政治機構，而且它也是在逐漸發展法律方面有權闡釋各種特別問題並就這些問題作出具體決定或建議的一個機構。

一般說來，聯合國大會無疑地超出這個範圍做任何事。憲章第十三條第一款子項規定大會有進行研究的可能性，如這條規定中所說，「以促進政治上之國際合作，並提倡國際法之逐漸發展與編纂」。

誰能說第六委員會或是那個它的決定一定要經過第六委員會與聯合國大會審查的國際法委員會關於確定侵略定義的工作與國際法的發展沒有關係呢？相反的，這項工作正與發展國際法的任務有直接關係。憲章原文說，「逐漸發展」國際法並不是沒有意義的，這種國際法一定要加以發展，以便保證實現聯合國憲章特別在其一章中所規定的卓越與崇高的原則，這一章是每一個人必須知道並且經常記住的。

在這種情況下，誰能懷疑第六委員會草擬侵略定義的工作對於推動國際法的逐漸發展與促進國際合作方面的用處呢？在我們看來，這種懷疑是全然不可能的。聯合國第六屆大會的決議認為這項工作是有用的、可以得到結果的與必要的，並特別指定由第七屆大會來完成這項工作。不幸的是：由於對這個問題的錯誤處理方法，主要是由於對這事負責的秘書長的錯誤，這項工作沒有能完成。

可是，蘇聯代表團認為，儘管聯合國秘書處的工作不能令人滿意，現在仍然有完備的材料，可以立即通過一個侵略定義，因為這種定義對於國際政治，對於發展國際法的原則與基礎，都是極其重要的。如果不遵重國際法的原則與基礎，那麼，不論是整個的聯合國或它的任何機構都是不能進行工作的；不論是安全理事會或其他任何機構也都不能按照聯合國的宗旨與任務進行工作。

四、蘇聯關於侵略定義的建議是對國際和平與安全的重要貢獻

自衛權利的問題，在討論裏也有人提到。例如，有人說，在一個國家受到侵略的威脅時，它有權首先進攻以進行自衛。這種說法是十分錯誤的。這種說法只能看做是為一方有權藉口自衛而對另一方發動武裝進攻辯解。

這種說法是有基本缺陷的，它只對侵略者有利，使侵略者得到了一個藉口，以便用這類藉口來掩飾它的侵略行為。

蘇聯代表團很清楚地說明，侵略的定義中應該規定：一切平常作為侵略藉口的情況都不能用來為侵略辯解。蘇聯代表團所提出的侵略定義草案第二節和第三節，明白地指出政治上、戰略上或經濟上的任何考慮都不能作為進攻的藉口，也就是不能作為第一個進攻另一個國家的藉口。

我認為有必要提醒委員會注意我們的侵略定義草案第三節。這一節說，倘若任何一個國家在其邊境附近動員或集結大批武裝部隊，由於這種行動而感到威脅的那個國家就可以採取外交的或其他的方法，使國際爭端能夠和平解決。它同時也可以採取與上述相類似的軍事性的報復措施，但不得越過國界。這一節明確而清楚地回答了一個國家在受到另一個國家的行動的威脅時，為了自衛可以採取甚麼措施的問題。我們的定義的這一節，使那些為了進攻而採取某種行動的侵略者，無法鑽空子，無法用捏造的自衛的藉口替自己的行動辯解。

與此相反，所謂一個國家在受到侵略威脅的時候有權為了自衛首先發動進攻的說法以及依照這種說法擬訂的侵略定義，則使侵略者有空子可鑽，使它可以用捏造的自衛藉口為它的侵略行動辯解。這是完全不能允許的，也是在侵略定義中不能接受的。

鑒於上面所說的一切事實，蘇聯代表團堅持它提出的侵略定義。

蘇聯代表團總結第六委員會關於侵略定義問題進行討論的結果，並在詳盡而仔細地研究了在委員會上提出的一切觀點之後，認為有必要作下列幾點聲明：

（一）這個問題的討論已經證明了反對侵略定義的人們的立場是完全站不住腳的。他們提出來支持他們的立場的論據，是經不起批判的，這些論據都遭到了駁斥，同時為了駁斥這些論據而提出的事實，已經無可辯駁地證明了，侵略定義的重大意義在於它是鞏固和平及國際合作的一個重要手段。

（二）蘇聯所提出的侵略定義草案符合於製訂一個侵略定義的一切要求。這一點從蘇聯在以前與十一個國家在同樣定義的基礎上締結的各項條約中可以得到證明。同時，從一九三三年由美國、英國、法國、蘇聯等十七國的代表組成的安全委員會中也可以得到證明。

（三）蘇聯所提出的定義包含了對於那些負責確定進攻一方的國際機構的各項指導原則，並規定，在國際衝突中，凡是進行了這個定義第一節內列出的任何一種行動的國家，將被視為侵略者。

（四）蘇聯提出的定義指出：第一個採取下列任何一種行動的國家將被視為國際衝突中的進攻的一方：（甲）對他國宣戰；（乙）武裝部隊未經宣戰而進犯他國領土；（丙）以海、陸、空軍轟擊他國領土，或有意地襲擊他國船隻和飛機；（丁）未獲他國政府的許可，把海、陸、空軍開入該國領土，或是事先雖然獲得許可，但是違反商定的條件，特別是關於部隊駐留的期限以及駐軍地區的範圍的條件；（戊）對他國的沿海或港口進行海上封鎖。

這個定義並且規定：一個國家如果「對於在它的領土上組織起來然後再侵入另一個國家領土的武裝匪徒給以支持，或是不顧被侵國家的要求，拒不在它自己的領土上採取能力所及的一切措施，取消這些匪徒所得的援助或保護」，那也將被視為國際衝突中的進攻一方。

這種行動也就是明明白白的進攻的行動，是便消除了關於一切懷疑和爭論。這樣一個侵略定義，就使我們便於揭露進攻的一方，並防止為了某種政治目的而多方隱瞞或粉飾侵略者的種種企圖。

蘇聯所提出的定義特別指出：不論是政治上、戰略上或經濟上的任何考慮，也不論是想在被進攻的國家的領土上開發自然資源或取得任何其他利益或特權，也不論是那個國家領土上有相當大的投資或任何其他特殊權益，也不論是說這個國家的標誌特徵——所有這些，都不能當作第一節中所指出的進攻的藉口。

這一節是很重要的一節，它真正使負有責任宣佈進攻的一方為侵略者和指出進攻的一方是誰的機構能夠圓滿地完成它的任務。

我們還必須指出，蘇聯定義指出下列情況不能當作進攻的藉口：（一）某一國家的內部狀況，例如：（甲）某一民族人民在政治上、經濟上或文化上的落後；（乙）屬於該國行政方面的缺點；（丙）可能威脅外國人的生命或財產的危險；（丁）革命的或反革命的運動、內戰、動亂或罷工；（戊）任何國家中建立或保持某種或他種政治制度、經濟制度或社會制度。

（二）一個國家的行動、立法和命令，例如：（甲）違背國際條約；（乙）侵犯另一個國家或其公民所取得的在商業方面、讓與權方面或任何其他經濟活動方面的權利與利益；（丙）斷絕外交關係或經濟關係；（丁）採取經濟的或財政的抵制措施；（戊）否認外債；（己）禁止或限制外僑入境或變更外僑管理辦法；（庚）侵犯另一國家的正式代表所享受的特權；（辛）不准開往第三國領土的武裝部隊過境；（壬）關於各種宗教性質或反宗教性質的措施；（癸）邊境事件。

蘇聯所提出的定義特別注意第三節十三點所列舉的情況：倘若任何一個國家在其邊境附近動員或集結大批武裝部隊，由於這種行動而感到威脅的那個國家就可以採取外交的或其他的方法，使國際爭端能夠和平解決。

蘇聯提案第三節十三點指出：這個國家可以同時採取相類似的軍事性的報復措施，但不得越過國界。

蘇聯代表團認為，毫不遲延地通過關於侵略定義的決議是很重要而且必要的。

蘇聯在這個問題上提出的建議已經得到許多國家的支持，並為儘早圓滿解決這個重要問題以利和平與國際安全的鞏固，提供了充分的機會。

聯合國大會全體會議通過議案

譴責南非聯邦種族迫害政策

規定建立特別委員會調查南非聯邦種族關係

【新華社北京九日電】據塔斯社紐約訊：聯合國大會十二月五日下午全體會議討論了特別政治委員會和第五（行政與預算）委員會所準備的各項問題。

殖民國家的代表們企圖阻止聯合國大會通過特別政治委員會已經通過的關於譴責南非聯邦實行種族歧視政策的決議。南非聯邦的代表提議說，聯合國大會「沒有資格」討論南非種族迫害的問題，然而它遭到四十三票壓倒多數的反對。接着就把特別政治委員會已經通過的十八個亞洲阿拉伯國家和某些拉丁美洲國家所提出的關於譴責南非聯邦種族迫害政策並規定建立一個特別委員會以調查南非聯邦種族關係的提案提付表決。這個提案以三十五票獲得通過。二十三個代表團棄權。蘇聯、烏克蘭、白俄羅斯、波蘭、捷克斯洛伐克、印度、伊朗、埃及等代表團都投票贊成。投反對票的只有南非代表團。聯合國大會同時以二十四票通過了斯堪的納維亞國家所提出的一般辭令的提案，這個提案的目的是要代替譴責南非種族迫害的提案。

聯合國大會在四十二票多數的贊成之下通過了關於南非聯邦印度籍居民狀況的提案。這個提案規定建立一個調解委員會，以使安排南非聯邦政府和印度與巴基斯坦兩國政府就這個問題舉行談判，並且促成這個談判。

聯合國大會接着通過了關於將西班牙語定為經濟理事會及其所屬各機構的通用語文的提案。蘇聯、烏克蘭、白俄羅斯、波蘭和捷克斯洛伐克的代表團都投票反對這個提案。蘇聯代表團在說明投票理由時提醒大家注意第五委員會的這個提案的歧視性質，因為這個提案把賦予俄語以通用語文的合法權利的問題置之不顧。蘇聯代表團保留在聯合國第八屆大會上提出這個問題的權利。

接着就將第五委員會關於分攤一九五三年聯合國經費總額的報告書提交大會討論。這個報告書違反聯合國第一屆大會的決議，竟提議大量增加蘇聯、烏克蘭、白俄羅斯及波蘭的負擔總額。蘇聯代表團提出草案，反對美國硬要通過的計劃，並建議通過關於經費分攤問題的公平決定。聯合國大會中的美英多數在表決時反對蘇聯草案，並胡亂通過了第五委員會關於分攤一九五三年聯合國經費總額的決議。

聯大政委會開始討論突尼斯問題

【新華社北京六日電】據塔斯社紐約訊：聯合國大會政治委員會於五日開始討論突尼斯問題。這個問題是在十三個亞洲和阿拉伯國家的堅持下，排除了殖民國家（首先是美、英、法三國）代表的頑固反對，而列入本屆大會議程的。美、英、法三國代表曾經屢次試圖阻止聯合國機構討論這個問題。

突尼斯問題之所以發生，是由於法國殖民者企圖在這個殖民地保持他們的勢力，拒絕突尼斯人民希望獨立的要求。法國殖民者在這個問題上一貫受到美帝國主義者的支持，美帝國主義者目前正在突尼斯境內構築海軍和空軍基地，並和法國殖民者一起掠奪突尼斯人民。

十三個亞洲和阿拉伯國家在關於將突尼斯問題列入本屆聯合國大會議程的聲明中，要求聯合國各會員國注意突尼斯的不安局勢。在突尼斯，法國當局企圖鎮壓要求廢除保護國制度、要求突尼斯獲得獨立的廣泛的民族解放運動。這個聲明還指出：突尼斯的局勢威脅了世界和平與安全，並在世界許多國家，特別是亞洲和非洲國家中引起了極大的不安。

政治委員會五日會議開始的時候，主席宣讀了法國代表團的一封信。法國代表團在信裏說：「法國政府不能同意聯合國組織干涉突尼斯和摩洛哥的事務」，並說在討論這個問題的時候，法國代表將拒絕參加政治委員會會議。

然後，巴基斯坦外交部長查弗魯拉汗發言，他詳細敘述了突尼斯與法國之間發生衝突的情形，並舉出許多文件證明突尼斯人民要求民族獨立是理所當然的、正義的。他說：這個問題對於聯合國說來不是一個新問題。當突尼斯的代表們要求聯合國第六屆大會討論「法國與突尼斯糾紛」的時候，他們得到了一個侮辱性的答覆，答覆中說只有通過聯合國會員國才能控告法國。在四月裏，殖民國家曾阻撓將突尼斯問題列入安全理事會議程。查弗魯拉汗促請委員會注意這個事實，就是：突尼斯人民的民族解放運動仍在繼續擴大，儘管法國當局對運動參加者實行了殘酷的鎮壓。查弗魯拉汗指出：現在已是二十世紀的後半期，經過了兩次世界大戰，殖民統治已經動搖了。

必須指出：查弗魯拉汗雖然指責法國政府在突尼斯進行殖民主義的掠奪，卻沒有提到美國參與這種掠奪並力圖奪取突尼斯這個事實。

查弗魯拉汗證明聯合國不僅能夠，而且必須討論突尼斯問題，並採取有效措施，使突尼斯獲得自治。查弗魯拉汗最後提出了一項關於突尼斯問題的提案。這個提案是由阿富汗、緬甸、埃及、印度、印尼、伊朗、伊拉克、黎巴嫩、巴基斯坦、菲律賓、沙特阿拉伯、敘利亞和也門十三國聯名提出的。提案中建議法國政府「在突尼斯建立正常情況，並建立正常的人民自由」，並建議由法國代表和突尼斯人民的合法代表進行會談，討論允許突尼斯自治問題。這個提案主張成立「斡旋委員會」來負責籌備並促成突尼斯與法國代表之間的談判。提案並主張將突尼斯問題列入下一屆聯合國大會的議程。

查弗魯拉汗發言以後，政治委員會宣告休會。

安理會討論克什米爾問題

「聯合國代表」承認「調解」失敗

【新華社北京訊】塔斯社紐約七日電：十二月五日，安全理事會將印度與巴基斯坦在克什米爾和查謨省問題上的衝突一事審議完畢。

安全理事會已接到所謂聯合國駐克什米爾代表美國人格拉罕的第四個報告。在這個報告中，格拉罕承認他的「調解」雙方衝突的企圖已經失敗。

美英兩國代表團提出一個共同草案，建議印度和巴基斯坦代表立即在聯合國總部開始舉行談判，以便使他們之間的爭論達成協議。提案並建議：從通過提案的時候起，至遲在三十天內將談判的結果通知安全理事會。

美英兩國建議印度和巴基斯坦根據「聯合國代表」所陳述的原則舉行談判，而這位代表自己就承認印度和巴基斯坦的政府不接受那些原則。

美國代表葛羅斯發言時用一切可能的方法讚揚格拉罕和他的軍事顧問們的活動以及美英兩國的草案。

沒有一個安全理事會的理事、印度或巴基斯坦代表要求發言，於是安全理事會宣告休會。

陣地變家庭 荒山變莊園

中國人民志願軍戰士的生活

志願軍克服種種困難，把戰地建設得像家庭一樣。這幾個戰士正在開山洞，準備儲存各種物品。

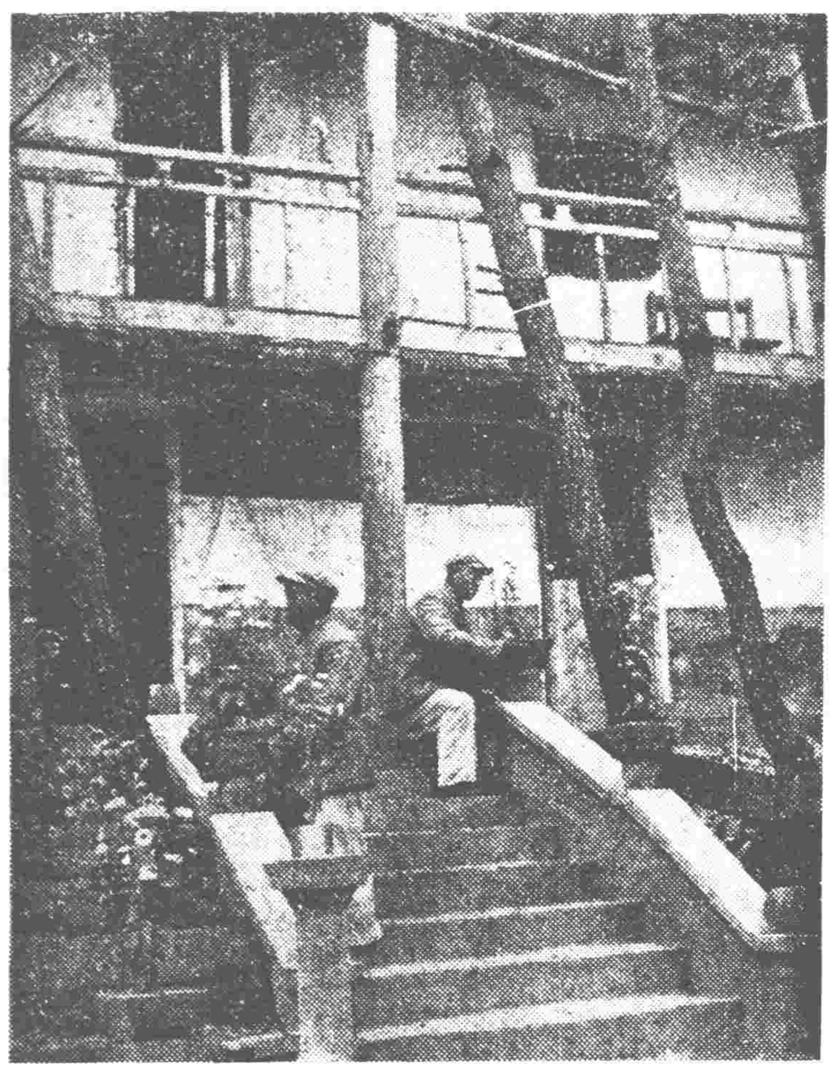

志願軍戰士很注意美化自己的環境。這兩位戰士正把栽在花盆裏的花草擺在俱樂部門前的台階上。

速成識字法在志願軍中廣泛的推行起來，戰士們迫切要求學文化，準備掌握現代化武器保衛祖國安全。戰士們正在上課。

志願軍戰士非常重視體育鍛鍊。圖爲戰士們在作單槓鍛鍊。

幾位戰士正在閱讀書報。

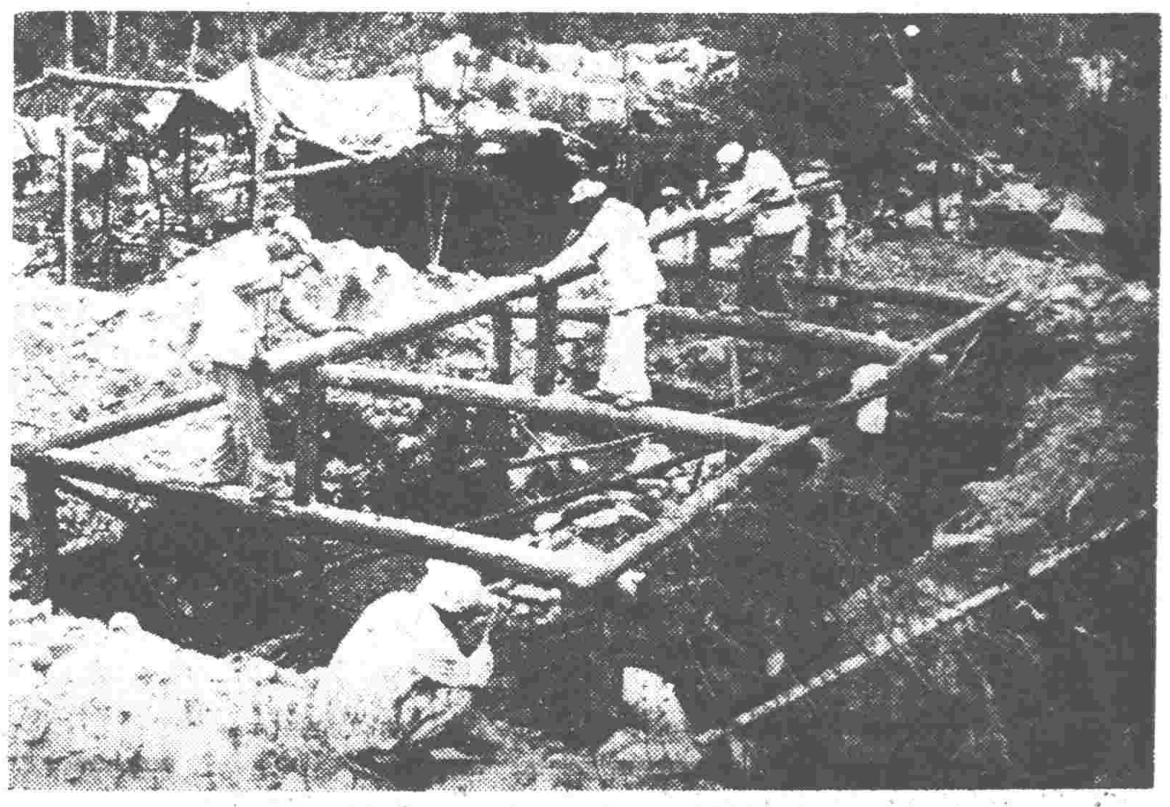

志願軍戰士正在平地上蓋房子。

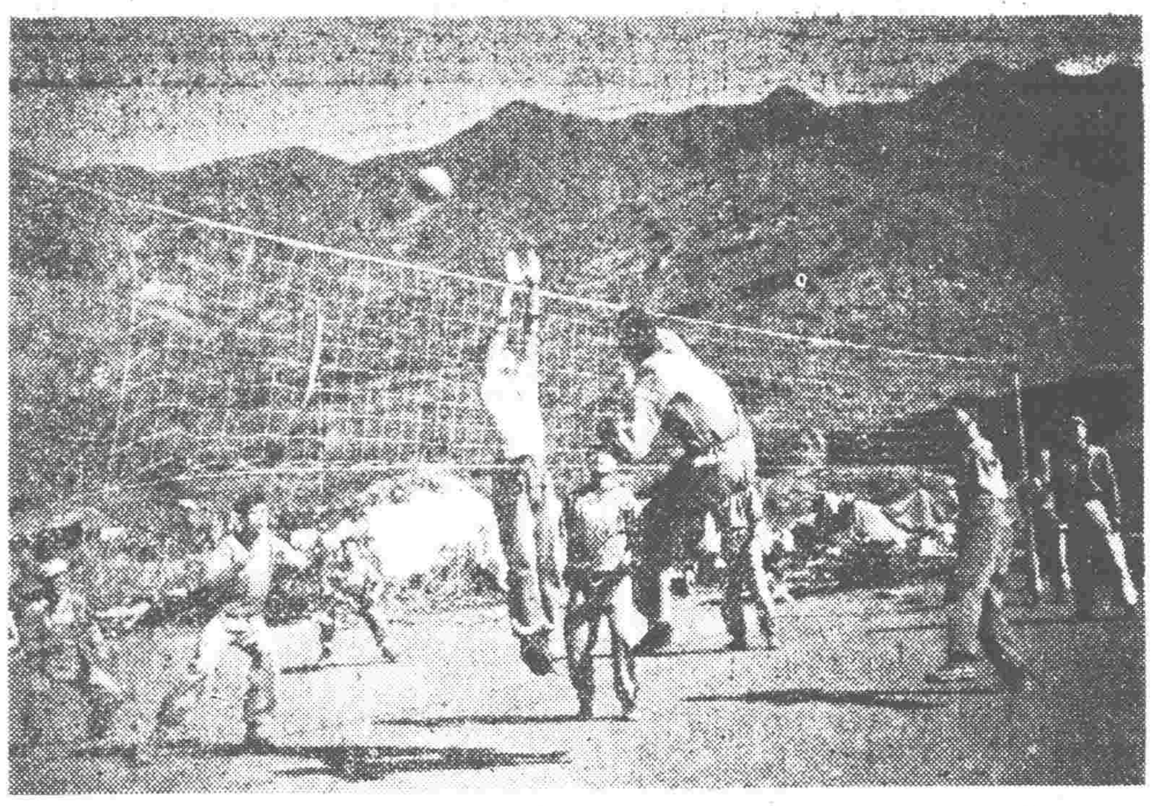

志願軍中廣泛開展體育運動。某部指揮員戰鬥員正在進行排球比賽。（新華社稿　范菁攝）

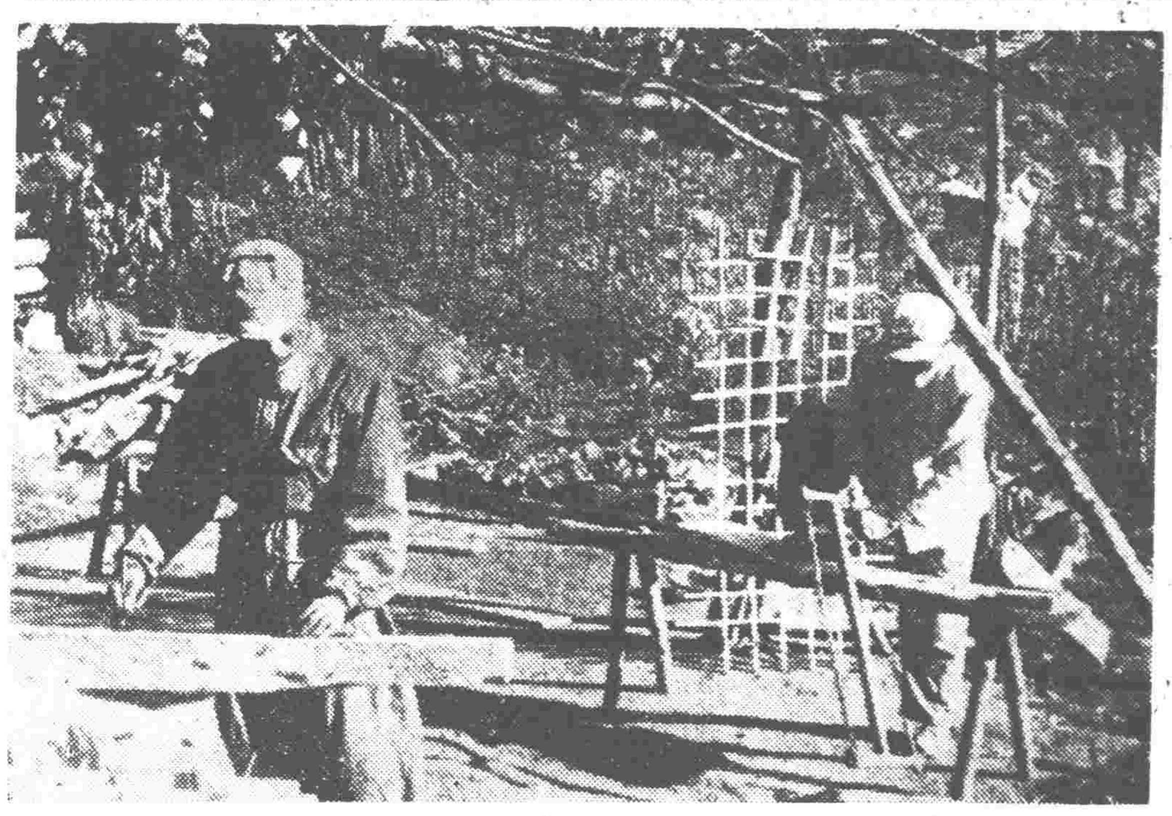

志願軍戰士正在製造各種木器。

戰士們在打撲克牌和吹口琴。

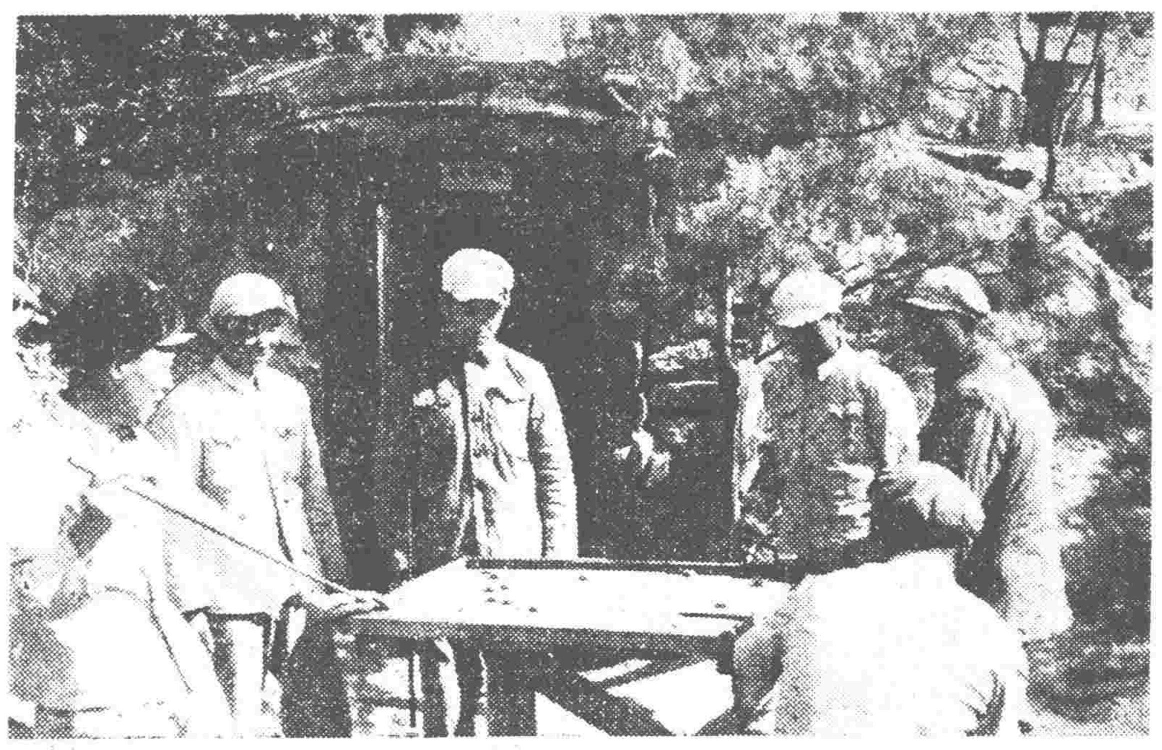

志願軍在戰地廣泛開展文娛活動。戰士在戰鬥餘暇打克郎棋。

志願軍戰士們爲了改善生活和減輕祖國人民的負担，在戰鬥餘暇開荒種菜。戰士們正在菜園中勞動。

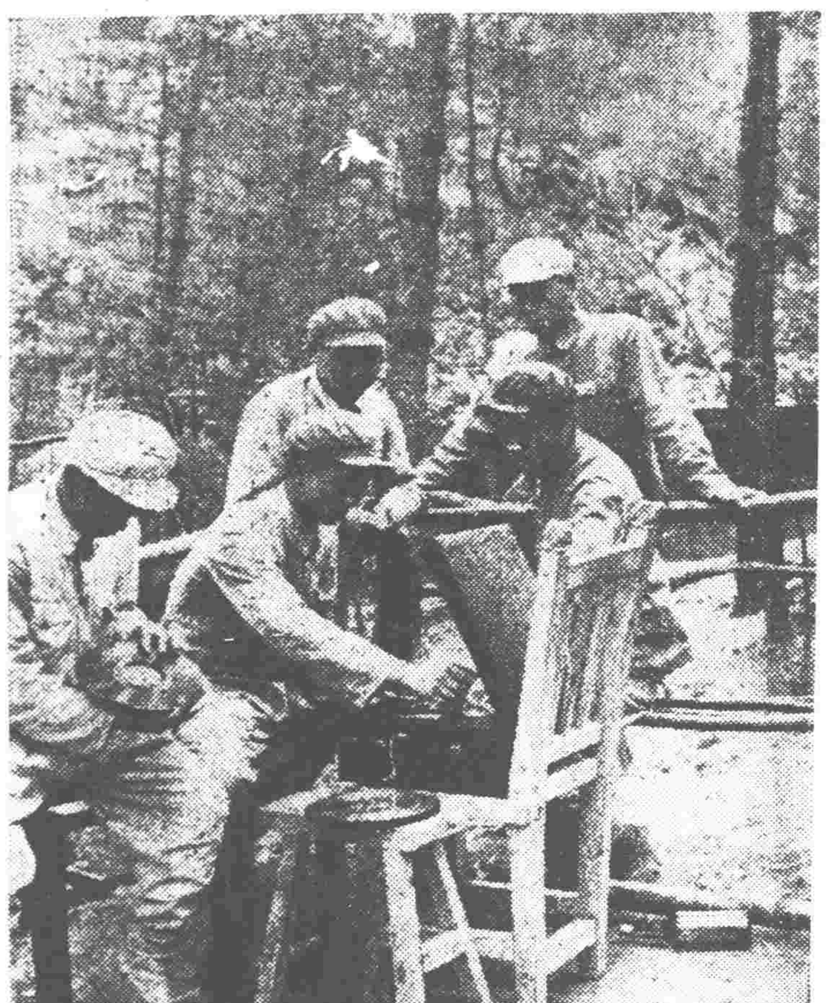

志願軍戰士們正在開留聲機。這是祖國人民捐獻來的，同志們通過留聲機聽到了祖國人民的歌聲。

志願軍某部文工隊隊員在拉小提琴。

志願軍炊事員同志在戰地養了鷄，準備爲立功的同志們慶功宴上作菜。

本版圖片除署名者外均爲本報隨第二屆赴朝慰問團特派記者王文西攝